



**แผนพัฒนาท้องถิ่น
(พ.ศ. ๒๕๖๖ - ๒๕๗๐)**

**องค์การบริหารส่วนตำบลนาสะแบง
อำเภอศรีวิไล จังหวัดเชียงใหม่**

จัดทำโดย งานนโยบายและแผน สำนักปลัด

สารบัญ

	หน้า
ส่วนที่ ๑	
สภาพทั่วไปและข้อมูลพื้นฐาน	๑
๑. ด้านกายภาพ	
๒. ด้านการเมือง/การปกครอง	
๓. ประชากร	
๔. สภาพทางสังคม	
๕. ระบบบริการพื้นฐาน	
๖. ระบบเศรษฐกิจ	
๗. ศาสนา ประเพณี วัฒนธรรม	
๘. ทวีพยากรธรรมชาติ	
ส่วนที่ ๒	
ยุทธศาสตร์การพัฒนาขององค์กรปกครองส่วนท้องถิ่น	
๑. ความสัมพันธ์ระหว่างแผนพัฒนาระดับมหภาค	๙
๒. ยุทธศาสตร์ขององค์กรปกครองส่วนท้องถิ่น	๑๓
๓. การวิเคราะห์เพื่อการพัฒนา	๑๖
ส่วนที่ ๓	
การนำแผนพัฒนาท้องถิ่นไปสู่การปฏิบัติ	
๑. บัญชีโครงการพัฒนา	๒๓
ส่วนที่ ๔	
แนวทางการติดตามประเมินผล	๘๕
๑. การติดตามและประเมินผลยุทธศาสตร์	
๒. การติดตามและประเมินผลโครงการ	
๓. สรุปผลการพัฒนาท้องถิ่นในภาพรวม	
๔. ข้อเสนอแนะในการจัดทำแผนพัฒนาท้องถิ่นในอนาคต	

ส่วนที่ ๑

สภาพทั่วไปและข้อมูลพื้นฐาน

๑. ด้านกายภาพ

๑.๑ ที่ตั้งของหมู่บ้านหรือตำบล

องค์การบริหารส่วนตำบลนาสะแบง ตั้งอยู่ทางทิศตะวันออกเฉียงใต้ของที่ว่าการอำเภอศรีวิไล ห่างจากที่ว่าการอำเภอศรีวิไล ถึงเขตตำบล ๘ กิโลเมตร ที่ทำการองค์การบริหารส่วนตำบลตั้งอยู่ห่างเขตอำเภอเมืองจังหวัดบึงกาฬ ประมาณ ๓๙ กิโลเมตร ตำบลนาสะแบงมีเนื้อที่ ๔๖,๙๖๕ ไร่ หรือ ๗๕.๑๔ ตารางกิโลเมตร



๑.๒ ลักษณะภูมิประเทศ

ลักษณะภูมิประเทศทั่วไปตำบลนาสะแบง เป็นพื้นที่ราบลุ่มมีหนองน้ำตามธรรมชาติ เหมาะสำหรับการเกษตรกรรม ลักษณะหมู่บ้านตั้งอยู่เป็นกลุ่มๆ ระยะห่างกันโดยเฉลี่ย ๒ กิโลเมตร

ทิศเหนือ	อาณาเขตติดต่อกับตำบลศรีวิไล และตำบลนาสิงห์
ทิศใต้	อาณาเขตติดต่อกับตำบลนาแสง อำเภอศรีวิไล และตำบลปงไฮ อำเภอเซกา
ทิศตะวันออก	อาณาเขตติดต่อกับตำบลชัยพร อำเภอบึงกาฬ
ทิศตะวันตก	อาณาเขตติดต่อกับตำบลชุมภูพร อำเภอศรีวิไล และตำบลป่าแฝกอำเภอพรเจริญ

๑.๓ ลักษณะภูมิอากาศ

มี ๓ ฤดู ได้แก่ ฤดูร้อน ฤดูฝน และฤดูหนาว

๑.๔ ลักษณะของดิน

ลักษณะของดินในพื้นที่เป็นดินร่วน ดินเหนียว พื้นราบเหมาะแก่การเพาะปลูกข้าว

๒. ด้านการเมือง/การปกครอง

๒.๑ เขตการปกครอง

ตำบลนาสะแบงประกอบด้วยจำนวนหมู่บ้าน ๙ หมู่บ้าน

หมู่ที่ ๑ บ้านนาสะแบง	หมู่ที่ ๒ บ้านนาสะแบงทุ่ง	หมู่ที่ ๓ บ้านนาสะแบงสามัคคี
หมู่ที่ ๔ บ้านหนองจิก	หมู่ที่ ๕ บ้านหนองบัวงาม	หมู่ที่ ๖ บ้านหนองบัวเงิน
หมู่ที่ ๗ บ้านโนนสว่าง	หมู่ที่ ๘ บ้านสันทรายงาม	หมู่ที่ ๙ บ้านใหม่ขมภู

๒.๒ การเลือกตั้ง

เลือกตั้งสมาชิกสภาท้องถิ่นและผู้บริหารท้องถิ่น เมื่อวันที่ ๗ ตุลาคม ๒๕๕๕ ประกอบด้วย

คณะผู้บริหารองค์การบริหารส่วนตำบลนาสะแบง

๑. นายประยูร มงคลนำ	นายกองค์การบริหารส่วนตำบลนาสะแบง
๒. นายสีดา สีสัย	รองนายกองค์การบริหารส่วนตำบลนาสะแบง
๓. นางบุญเพ็ญ ราชี	รองนายกองค์การบริหารส่วนตำบลนาสะแบง

สมาชิกสภาองค์การบริหารส่วนตำบลนาสะแบง

๑. นายประยง ศรีจันทร์	ประธานสภาองค์การบริหารส่วนตำบลนาสะแบง
๒. นายวีระพันธ์ ตรลา	รองประธานสภาองค์การบริหารส่วนตำบลนาสะแบง
๓. นางสาวเพ็ญใจ สาแก้ว	เลขานุการสภาองค์การบริหารส่วนตำบลนาสะแบง
๔. นายบุญ ทองดี	สมาชิกสภา อบต.นาสะแบง หมู่ที่ ๑
๕. นายหนูทอง พรใส	สมาชิกสภา อบต.นาสะแบง หมู่ที่ ๑
๖. นายสมัน ดวงดี	สมาชิกสภา อบต.นาสะแบง หมู่ที่ ๓
๗. นายประหัต ทุ่งมด	สมาชิกสภา อบต.นาสะแบง หมู่ที่ ๔
๘. นายสมร วรรณจันทร์	สมาชิกสภา อบต.นาสะแบง หมู่ที่ ๔
๙. นายเสถียร เวียงแก้ว	สมาชิกสภา อบต.นาสะแบง หมู่ที่ ๕
๑๐. นางสาวเมตตา ประเสริฐสุข	สมาชิกสภา อบต.นาสะแบง หมู่ที่ ๖
๑๑. นายถาวร เฉลิมแสน	สมาชิกสภา อบต.นาสะแบง หมู่ที่ ๗
๑๒. นายวีระพล จักขุมา	สมาชิกสภา อบต.นาสะแบง หมู่ที่ ๗
๑๓. นายอุตร ศรีพิลา	สมาชิกสภา อบต.นาสะแบง หมู่ที่ ๘
๑๔. นางกนกนุช อินหงสา	สมาชิกสภา อบต.นาสะแบง หมู่ที่ ๙
๑๕. นายสุนทร ศรีลาพัฒน์	สมาชิกสภา อบต.นาสะแบง หมู่ที่ ๙
- สมาชิกสภา ลาออก -	สมาชิกสภา อบต.นาสะแบง หมู่ที่ ๑
- สมาชิกสภา ลาออก -	สมาชิกสภา อบต.นาสะแบง หมู่ที่ ๕
- สมาชิกสภา ลาออก -	สมาชิกสภา อบต.นาสะแบง หมู่ที่ ๖

๓. ประชากร

๓.๑ ข้อมูลเกี่ยวกับจำนวนประชากร

ประชากรทั้งสิ้น ๖,๓๖๕ คน แยกเป็นชาย ๓,๑๗๗ คน หญิง ๓,๑๘๘ คน

จำนวนครัวเรือน ๒,๐๒๗ หลัง (ข้อมูล ณ มีนาคม ๒๕๖๔ จากทะเบียนราษฎร)

หมู่บ้าน	ชาย	หญิง	รวม	จำนวนครัวเรือน	ผู้ป้าชุมชน
หมู่ที่ ๓ บ้านนาสะแบง	๒๙๔	๓๓๐	๖๒๔	๑๙๘	นายทองทูล รัตนพลแสน
หมู่ที่ ๒ บ้านนาสะแบงทุ่ง	๓๕๑	๓๖๙	๗๒๐	๒๓๒	นายจิตร ชันเพชร
หมู่ที่ ๓ บ้านนาสะแบงสามัคคี	๓๘๕	๓๘๒	๗๖๗	๒๓๓	นายวรจันทร์ อยู่สุข
หมู่ที่ ๔ บ้านหนองจิก	๔๒๒	๓๙๙	๘๒๑	๒๓๓	นายวารินทร์ วิโรจะ
หมู่ที่ ๕ บ้านหนองบัวงาม	๓๕๔	๓๖๒	๗๑๖	๒๒๐	นางเคียงจันทร์ เวียงแก้ว
หมู่ที่ ๖ บ้านหนองบัวเงิน	๔๙๙	๔๒๖	๙๒๕	๒๖๗	นายชาติร คุณสิงห์
หมู่ที่ ๗ บ้านโนนสว่าง	๑๘๗	๑๙๙	๓๘๖	๑๔๐	นายสมบูรณ์ นาเวียง
หมู่ที่ ๘ บ้านสันทรายงาม	๕๔๔	๕๕๓	๑,๐๙๗	๓๘๕	นายทองสี ศิริมณี
หมู่ที่ ๙ บ้านใหม่ขมภู	๑๙๑	๑๖๘	๓๕๙	๑๓๙	นายธงไชย ผะตาเวช
รวม	๓,๑๗๗	๓,๑๘๘	๖,๓๖๕	๒,๐๒๗	

ข้อมูลเปรียบเทียบย้อนหลัง ๓ ปี และคาดการณ์ในอนาคต

จำนวนประชากร	๒๕๖๑			๒๕๖๒			๒๕๖๓		
	ชาย	หญิง	รวม	ชาย	หญิง	รวม	ชาย	หญิง	รวม
	๓,๒๐๒	๓,๑๗๐	๖,๓๗๒	๓,๑๗๗	๓,๑๘๘	๖,๓๖๕	๓,๑๙๐	๓,๑๘๗	๖,๓๗๗

จากข้อมูลสถิติย้อนหลัง ๓ ปี จำนวนประชากรของตำบลนาสะแบง มีการเพิ่มขึ้นและลดลง ประมาณ ๕ - ๑๐ คน

๓.๒ ช่วงอายุและจำนวนประชากร (ข้อมูล ณ มีนาคม ๒๕๖๔ จากทะเบียนราษฎร)

อายุ	ชาย	หญิง	รวม	อายุ	ชาย	หญิง	รวม
น้อยกว่า ๓ ปี	๒๐	๓๙	๕๙	๕๓	๒๖	๕๙	๘๕
๓ ปี	๒๙	๒๖	๕๕	๕๖	๕๓	๔๙	๑๐๒
๔ ปี	๓๓	๒๖	๕๙	๕๓	๒๙	๒๓	๘๒
๕ ปี	๓๘	๒๙	๖๗	๕๙	๓๘	๕๐	๙๗
๖ ปี	๒๙	๔๖	๗๕	๕๕	๔๙	๒๖	๗๕
๗ ปี	๓๓	๒๕	๕๘	๕๖	๔๓	๕๓	๙๖
๘ ปี	๓๓	๓๘	๗๑	๕๙	๓๙	๓๙	๙๘
๙ ปี	๓๖	๔๕	๘๑	๕๘	๔๐	๔๐	๙๐
๑๐ ปี	๓๙	๓๙	๗๘	๕๙	๔๕	๓๙	๙๔
๑๑ ปี	๕๓	๔๙	๑๐๐	๖๐	๓๙	๓๓	๖๘
๑๒ ปี	๔๖	๔๖	๙๒	๖๓	๒๙	๒๖	๕๐
๑๓ ปี	๔๕	๓๐	๗๕	๖๖	๓๖	๔๓	๗๙
๑๔ ปี	๕๐	๓๙	๘๙	๖๓	๒๖	๒๕	๔๙
๑๕ ปี	๓๖	๔๕	๘๑	๖๙	๒๙	๓๕	๖๔
๑๖ ปี	๒๖	๓๖	๖๒	๖๕	๒๖	๓๐	๕๖
๑๗ ปี	๔๕	๕๓	๙๖	๖๖	๒๖	๒๓	๔๙
๑๘ ปี	๓๙	๓๙	๗๘	๖๙	๒๙	๒๙	๕๘
๑๙ ปี	๔๐	๔๐	๘๐	๖๙	๓๓	๒๐	๕๓
๒๐ ปี	๔๕	๓๘	๘๓	๖๙	๒๓	๒๘	๕๑
๒๑ ปี	๓๕	๓๙	๗๔	๗๐	๒๖	๒๙	๕๖
๒๒ ปี	๔๖	๕๐	๙๖	๗๑	๓๙	๒๓	๖๒
๒๓ ปี	๓๘	๔๖	๘๔	๗๒	๓๙	๒๕	๖๔
๒๔ ปี	๕๐	๕๖	๑๐๖	๗๓	๓๕	๓๓	๖๘
๒๕ ปี	๕๐	๖๖	๑๑๖	๗๕	๓๙	๓๘	๗๗
๒๖ ปี	๔๘	๓๖	๘๔	๗๖	๓๓	๓	๓๖
๒๗ ปี	๔๕	๔๖	๙๑	๗๗	๓	๓๓	๓๖
๒๘ ปี	๕๙	๔๖	๑๐๕	๗๘	๓	๓๐	๓๓
๒๙ ปี	๕๖	๕๐	๑๐๖	๗๙	๖	๓๓	๓๙
๓๐ ปี	๔๙	๔๙	๙๖	๘๐	๕	๓๖	๔๑
๓๑ ปี	๓๖	๔๓	๗๙	๘๑	๓๓	๓๐	๖๓
๓๒ ปี	๔๖	๓๙	๘๕	๘๒	๙	๙	๑๘
๓๓ ปี	๓๐	๓๕	๖๕	๘๓	๕	๙	๑๔
๓๔ ปี	๓๐	๓๙	๖๙	๘๔	๙	๙	๑๘
๓๕ ปี	๒๘	๒๘	๕๖	๘๕	๖	๕	๑๑
๓๖ ปี	๓๓	๔๙	๘๒	๘๖	๓	๓	๖
๓๗ ปี	๔๓	๓๙	๘๒	๘๗	๖	๕	๑๑
๓๘ ปี	๒๓	๔๕	๖๘	๘๘	๖	๓	๙
๓๙ ปี	๔๓	๔๙	๙๒	๘๙	๓	๖	๙
๔๐ ปี	๔๙	๕๐	๙๙	๙๐	๐	๖	๖
๔๑ ปี	๕๖	๔๖	๑๐๒	๙๑	๓	๙	๑๒
๔๒ ปี	๔๖	๖๕	๑๑๑	๙๒	๓	๓	๖
๔๓ ปี	๓๓	๖๙	๑๐๒	๙๓	๐	๓	๓
๔๔ ปี	๕๙	๖๖	๑๒๕	๙๔	๐	๐	๐
๔๕ ปี	๕๙	๖๓	๑๒๒	๙๖	๐	๓	๓
๔๖ ปี	๖๙	๗๖	๑๔๕	๙๗	๓	๐	๓
๔๗ ปี	๖๓	๖๙	๑๓๒	๙๘	๓	๐	๓
๔๘ ปี	๖๓	๖๕	๑๒๘	๙๙	๐	๐	๐
๔๙ ปี	๖๓	๕๕	๑๑๖	๑๐๐	๐	๐	๐
๕๐ ปี	๕๖	๕๖	๑๑๒	มากกว่า ๑๐๐ ปี	๐	๐	๐

๔. สภาพทางสังคม

๔.๑ การศึกษา

โรงเรียนประถมศึกษา ๓ แห่ง รวม ๔๕๗ คน

๑. โรงเรียนบ้านนาสะแบง	จำนวนนักเรียน	๒๗๐ คน
๒. โรงเรียนบ้านหนองจิก	จำนวนนักเรียน	๖๙ คน
๓. โรงเรียนบ้านหนองบัวงาม	จำนวนนักเรียน	๑๑๘ คน

ศูนย์พัฒนาเด็กเล็กก่อนวัยเรียน ๔ แห่ง รวม ๑๒๑ คน

๑. ศูนย์พัฒนาเด็กเล็กวัดบ้านโพนสว่าง	จำนวนนักเรียน	๖๕ คน
๒. ศูนย์พัฒนาเด็กเล็กบ้านสันทรายงาม	จำนวนนักเรียน	๒๑ คน
๓. ศูนย์พัฒนาเด็กเล็กบ้านหนองบัวเงิน	จำนวนนักเรียน	๒๐ คน
๔. ศูนย์พัฒนาเด็กเล็กวัดสุเทพสุนทร	จำนวนนักเรียน	๑๕ คน

ในพื้นที่มีการศึกษานอกระบบ (กศน.นาสะแบง) ๑ แห่ง

๔.๒ สาธารณสุข

โรงพยาบาลส่งเสริมสุขภาพตำบลนาสะแบง จำนวน ๑ แห่ง

ศูนย์สาธารณสุขมูลฐานชุมชน จำนวน ๕ แห่ง

๔.๓ อาชญากรรม

๔.๓ ยาเสพติด

๔.๔ การสังคมสงเคราะห์

๕. ระบบบริการพื้นฐาน

๕.๑ การคมนาคมขนส่ง (ทางบก, ทางน้ำ, ทางราง ฯลฯ)

มีถนนลาดยางแอสฟัลท์ ถนนคอนกรีตเสริมเหล็กและถนนลูกรัง

หมู่ที่	จำนวน สายทางรวม (สาย)	ถนนลาดยาง แอสฟัลท์ (สาย)	ถนนคอนกรีต เสริมเหล็ก (สาย)	ถนนลูกรัง (สาย)	ทางลำลอง (สาย)
๑	๒	-	๑	๑	-
๒	๒	-	๑	๑	-
๓	๔	-	๑	๓	-
๔	๕	-	๑	๔	-
๕	๖	๑	๑	๔	-
๖	๔	-	๑	๓	-
๗	๔	-	๑	๓	-
๘	๕	-	๑	๔	-
๙	๔	-	๑	๓	-
รวม	๓๖	๑	๙	๒๖	-
ถนนเชื่อมระหว่างตำบล		-	๑	๔	-
ถนนในการรับผิดชอบของ หน่วยงานอื่น		๓	-	-	-

๕.๒ การไฟฟ้า

มีระบบไฟฟ้าครบทุกหมู่บ้าน จำนวน ๒,๐๒๗ ครัวเรือน

๕.๓ การประปา

มีระบบประปาหมู่บ้าน จำนวน ๙ หมู่บ้าน

๕.๔ โทรศัพท์

ปัจจุบันทุกหมู่บ้าน ใช้โทรศัพท์เคลื่อนที่เป็นส่วนใหญ่

๕.๕ ระบบโลจิสติกส์ (Logistics) หรือการขนส่ง

ที่ทำการไปรษณีย์ที่ใกล้ที่สุด ได้แก่ ไปรษณีย์ศรีวิไล ตั้งอยู่ ตำบลศรีวิไล อำเภอศรีวิไล จังหวัดบึงกาฬ ห่างจากตำบลนาสะแบง อำเภอศรีวิไล จังหวัดบึงกาฬ ไปทางทิศเหนือประมาณ ๘ กิโลเมตร

๖. ระบบเศรษฐกิจ

๖.๑ การเกษตร

ราษฎรส่วนใหญ่ประมาณร้อยละ ๘๐ ประกอบอาชีพทำการเกษตรกรรมได้แก่ ทำนาปลูกข้าว ทำสวนยางพารา ที่เหลือประกอบอาชีพส่วนตัวและรับจ้าง

๖.๒ การประมง

-

๖.๓ การปศุสัตว์

ตำบลนาสะแบง มีการปศุสัตว์ คือ การเลี้ยงโค และการเลี้ยงสุกร ในทุกหมู่บ้านของ ตำบลนาสะแบง อำเภอศรีวิไล จังหวัดบึงกาฬ

๖.๔ การบริการ

- สถาบันการเงิน จำนวน ๓ แห่ง
- กองทุนหมู่บ้าน จำนวน ๙ แห่ง
- ปั้มน้ำมัน (ปั้มหาลอด) จำนวน ๑๖ แห่ง
- โรงเรียนขนาดเล็ก จำนวน ๑๖ แห่ง
- ร้านบริการทำผม เสริมสวยจำนวน ๔ แห่ง

๖.๕ การท่องเที่ยว

แหล่งท่องเที่ยวภูสิงห์จ้อย ตำบลนาสะแบง อำเภอศรีวิไล จังหวัดบึงกาฬ

๖.๖ อุตสาหกรรม

-

๖.๗ การพาณิชย์และกลุ่มอาชีพ

- กลุ่มผู้เลี้ยงโค-กระบือ จำนวน ๑ กลุ่ม
- กลุ่มส่งเสริมอาชีพเลี้ยงปลาในบ่อดิน จำนวน ๑ กลุ่ม
- กลุ่มแม่บ้านเกษตรกร จำนวน ๒ กลุ่ม
- กลุ่มพัฒนาอาชีพเพาะเห็ด จำนวน ๑ กลุ่ม
- กลุ่มรักไม้กวาดดอกหญ้า จำนวน ๑ กลุ่ม
- กลุ่มส่งเสริมอาชีพรับงานกาทำที่บ้าน (เย็บผ้า) จำนวน ๑ กลุ่ม
- กลุ่มเย็บผ้าชุมชน จำนวน ๒ กลุ่ม
- กลุ่มผู้เลี้ยงโค-กระบือ เกษตรผสมผสาน จำนวน ๑ กลุ่ม

๖.๔ แร่งงาน

ราษฎรส่วนใหญ่ประมาณร้อยละ ๘๐ ประกอบอาชีพทำการเกษตรกรรมได้แก่ ทำนา ปลูกข้าว ทำสวนยางพารา ที่เหลือประกอบอาชีพส่วนตัวและรับจ้าง

๗. ศาสนา ประเพณี วัฒนธรรม

๗.๑ การนับถือศาสนา

ประชาชน หมู่ที่ ๓ - ๘ นับถือศาสนาพุทธ โดยมีข้อมูลศาสนสถาน ดังนี้
วัด/สำนักสงฆ์ มีจำนวน ๑๖ แห่ง ได้แก่

๑. วัดโพนสว่าง
๒. วัดหนองสระหลวง
๓. วัดป่านาสะแบง
๔. วัดมุจลินทราราม
๕. วัดด้าผาขาว
๖. วัดกุสิงห์น้ำทิพย์
๗. วัดกุสิงห์สามัคคีธรรม (ภูจ้อย)
๘. วัดสุเทพสุนทร
๙. วัดป่าศิริวิมลาราม
๑๐. วัดสำราญธรรมคุณ
๑๑. วัดบ้านโนนสว่าง
๑๒. วัดป่าโนนสว่าง
๑๓. วัดป่าศิริวงศ์กุสิงห์
๑๔. วัดป่าตุ้
๑๕. วัดราษฎร์บูรณะ
๑๖. วัดป่าสันทรายงาม

๗.๒ ประเพณีและงานประจำปี

- | | |
|----------------------------|---------------------------|
| - บุญพระเวสฬิงเทศน์มหาชาติ | ช่วงเดือนธันวาคม - เมษายน |
| - ประเพณีวันสงกรานต์ | ช่วงเดือนเมษายน |
| - ประเพณีบุญบั้งไฟ | ช่วงเดือนพฤษภาคม |
| - ประเพณีวันเข้าพรรษา | ช่วงเดือนกรกฎาคม |
| - ประเพณีบุญข้าวประดับดิน | ช่วงเดือนกันยายน |
| - ประเพณีบุญข้าวสาก | ช่วงเดือนกันยายน - ตุลาคม |
| - ประเพณีวันออกพรรษา | ช่วงเดือนตุลาคม |
| - ประเพณีลอยกระทง | ช่วงเดือนพฤศจิกายน |

๗.๓ ภูมิปัญญาท้องถิ่น ภาษาถิ่น

ภาษาถิ่น คือ ภาษาอีสาน

๗.๔ OTOP สินค้าพื้นเมืองและของที่ระลึก

สินค้าพื้นเมืองและของที่ระลึกที่โดดเด่น คือ กลุ่มผักไม้กวาดดอกหญ้า หมู่ที่ ๘ ผลิตภัณฑ์กวาด

จำหน่าย

๘. ทรัพยากรธรรมชาติ

๘.๑ น้ำ

แหล่งน้ำธรรมชาติ

- | | | | |
|-------------------|-------|----|------|
| - ลำน้ำ, ลำห้วย | จำนวน | ๑๖ | สาย |
| - บึง, หนองอื่น ๆ | จำนวน | ๔ | แห่ง |

แหล่งน้ำที่สร้างขึ้น

- | | | | |
|---------------------------|-------|-----|------|
| - ฝาย | จำนวน | ๑๘ | แห่ง |
| - บ่อน้ำตื้น | จำนวน | ๑๕๕ | แห่ง |
| - บ่อโยก | จำนวน | ๓๖ | แห่ง |
| - ดึงเก็บน้ำ | จำนวน | ๓๒ | แห่ง |
| - บ่อกรมทรัพยากรธรณีวิทยา | จำนวน | ๓ | แห่ง |

๘.๒ ป่าไม้

ในพื้นที่อยู่ในเขตป่าไม้เสื่อมโทรมบางส่วน

๘.๓ ภูเขา

ภูสิงห์ ตำบลนาสะแบง อำเภอศรีวิไล จังหวัดบึงกาฬ

๘.๔ ทรัพยากรธรรมชาติที่สำคัญขององค์กรปกครองส่วนท้องถิ่น

- | | | | |
|-------------------------------|--------|-------|------|
| - มีพื้นที่ป่าตามหัวไร่ปลายนา | ประมาณ | ๓,๒๐๐ | ไร่ |
| - ที่สาธารณประโยชน์ | จำนวน | ๓๖ | แห่ง |

๙. อื่นๆ

ส่วนที่ ๒

ยุทธศาสตร์การพัฒนาขององค์กรปกครองส่วนท้องถิ่น

๑. ความสัมพันธ์ระหว่างแผนพัฒนาระดับมหภาค

๑.๑ แผนยุทธศาสตร์ชาติ ๒๐ ปี

๑.๑.๑ วิสัยทัศน์

วิสัยทัศน์ “ประเทศไทยมีความมั่นคง มั่งคั่ง ยั่งยืน เป็นประเทศพัฒนาแล้ว ด้วยการพัฒนาตามหลักปรัชญาของเศรษฐกิจพอเพียง” หรือเป็นคติพจน์ประจำชาติว่า “มั่นคง มั่งคั่ง ยั่งยืน” ทั้งนี้วิสัยทัศน์ดังกล่าวจะต้องสนองตอบต่อผลประโยชน์แห่งชาติ อันได้แก่การมีเอกราชอธิปไตยและบูรณภาพแห่งเขตอำนาจรัฐ การดำรงอยู่อย่างมั่นคง ยั่งยืนของสถาบันหลักของชาติ การดำรงอยู่อย่างมั่นคงของชาติ และประชาชนจากภัยคุกคามทุกรูปแบบ การอยู่ร่วมกันในชาติอย่างสันติสุขเป็นปึกแผ่นมีความมั่นคงทางสังคม ท่ามกลางพหุสังคมและการมีเกียรติและศักดิ์ศรีของความเป็นมนุษย์ความเจริญเติบโตของชาติความเป็นธรรม และความอยู่ดีมีสุขของประชาชน ความยั่งยืนของฐานทรัพยากรธรรมชาติสิ่งแวดล้อม ความมั่นคงทางพลังงาน และอาหาร ความสามารถในการรักษาผลประโยชน์ของชาติ ภายใต้การเปลี่ยนแปลงของสภาวะแวดล้อมระหว่างประเทศ และการอยู่ร่วมกันอย่างสันติประสานสอดคล้องกัน ด้านความมั่นคงในประชาคมอาเซียน และประชาคมโลกอย่างมีเกียรติและศักดิ์ศรีไม่เป็นภาระของโลก และสามารถนำอิทธิพลประเทศที่มีศักยภาพทางเศรษฐกิจที่ดียิ่งกว่า

๑.๑.๒ ยุทธศาสตร์ชาติ (พ.ศ. ๒๕๖๑ - ๒๕๘๐)

ในการที่จะบรรลุวิสัยทัศน์และทำให้ประเทศไทยพัฒนาไปสู่อนาคตที่พึงประสงค์นั้น จำเป็นจะต้องมีการวางแผนและกำหนดยุทธศาสตร์การพัฒนาในระยะยาว และกำหนดแนวทางการพัฒนาของทุกภาคส่วนให้ขับเคลื่อนไปในทิศทางเดียวกัน ดังนั้น จึงจำเป็นต้องกำหนดยุทธศาสตร์ชาติในระยะยาว เพื่อถ่ายทอดแนวทางการพัฒนาสู่การปฏิบัติในแต่ละช่วงเวลาอย่างต่อเนื่องและมีการบูรณาการ และสร้างความเข้าใจถึงอนาคตของประเทศไทยร่วมกัน และเกิดการรวมพลังของทุกภาคส่วนในสังคมทั้งประชาชน เอกชน ประชาสังคมในการขับเคลื่อนการพัฒนาเพื่อการสร้างและรักษาไว้ซึ่งผลประโยชน์แห่งชาติและบรรลุ วิสัยทัศน์ “ประเทศไทยมีความมั่นคง มั่งคั่ง ยั่งยืนเป็นประเทศพัฒนาแล้ว ด้วยการพัฒนาตามหลักปรัชญาของ เศรษฐกิจพอเพียง” หรือคติพจน์ประจำชาติ “มั่นคง มั่งคั่ง ยั่งยืน” เพื่อให้ประเทศมีขีดความสามารถในการ แข่งขัน มีรายได้สูงอยู่ในกลุ่มประเทศพัฒนาแล้ว คนไทยมีความสุข อยู่ดีกินดีสังคมมีความมั่นคงเสมอภาค และเป็นธรรม ซึ่งยุทธศาสตร์ชาติที่จะใช้เป็นกรอบแนวทางการพัฒนาในระยะ ๒๐ ปีต่อจากนี้ไป จะประกอบด้วย ๖ ยุทธศาสตร์ ได้แก่

- (๑) ด้านความมั่นคง
- (๒) ด้านการสร้างความสามารถในการแข่งขัน
- (๓) ด้านการพัฒนาและเสริมสร้างศักยภาพทรัพยากรมนุษย์
- (๔) ด้านการสร้างโอกาสความเสมอภาคทางสังคม
- (๕) ด้านการสร้างการเติบโตบนคุณภาพชีวิตที่เป็นมิตรกับสิ่งแวดล้อม
- (๖) ด้านการปรับสมดุลและพัฒนาระบบการบริหารจัดการภาครัฐ

๑.๒ แผนพัฒนาเศรษฐกิจและสังคมแห่งชาติ ฉบับที่ ๑๒ (พ.ศ. ๒๕๖๐ - ๒๕๖๔)

วิสัยทัศน์

จากสถานะของประเทศและบริบทการเปลี่ยนแปลงต่างๆ ที่ประเทศกำลังประสบอยู่ ทำให้การกำหนดวิสัยทัศน์แผนพัฒนา ฉบับที่ ๑๒ ยังคงมีความต่อเนื่องจากวิสัยทัศน์แผนพัฒนา ฉบับที่ ๑๑ และกรอบหลักการของการวางแผนที่น้อมนำและประยุกต์ใช้หลักปรัชญาของเศรษฐกิจพอเพียง ยึดคนเป็นศูนย์กลางของการพัฒนาอย่างมีส่วนร่วม การพัฒนาที่ยึดหลักสมดุล ยั่งยืน โดยวิสัยทัศน์ของการพัฒนาใน แผนพัฒนา ฉบับที่ ๑๒ ต้องให้ความสำคัญกับการกำหนดทิศทางพัฒนาที่มุ่งสู่การเปลี่ยนผ่านประเทศไทย จากประเทศที่มีรายได้ปานกลางไปสู่ประเทศที่มีรายได้สูง มีความมั่นคง และยั่งยืน สังคมอยู่ร่วมกันอย่างมีความสุข และนำไปสู่การบรรลุวิสัยทัศน์ระยะยาว “มั่นคง มั่งคั่ง ยั่งยืน” ของประเทศ

เป้าหมายการพัฒนาประเทศ

๑. การหลุดพ้นจากกับดักประเทศรายได้ปานกลางสู่รายได้สูง

(๑) เศรษฐกิจขยายตัวเฉลี่ยไม่ต่ำกว่าร้อยละ ๕.๐

(๒) ผลิตภัณฑ์มวลรวมในประเทศต่อหัว (GDP Per Capita) และรายได้ประชาชาติต่อหัว (GNP Per Capita) ณ สิ้นแผนพัฒนา ฉบับที่ ๑๒ ในปี ๒๕๖๔ เพิ่มขึ้นเป็น ๓๑๓,๐๕๑ บาท (๔,๓๒๕ ดอลลาร์สหรัฐ) และ ๓๐๑,๑๙๙ บาท (๘,๘๕๙ ดอลลาร์ สหรัฐ) ต่อคนต่อปี

(๓) ผลผลิตภาพการผลิตเพิ่มขึ้นไม่ต่ำกว่าเฉลี่ยร้อยละ ๒.๕ ต่อปี

(๔) การลงทุนรวมขยายตัวไม่ต่ำกว่าเฉลี่ยร้อยละ ๘.๐ (การลงทุนขยายตัวของการ ลงทุนภาครัฐไม่ต่ำกว่าร้อยละ ๑๐.๐ และการลงทุนของภาคเอกชนขยายตัวไม่ต่ำกว่าเฉลี่ยร้อยละ ๗.๕ ในขณะที่ ปริมาณการส่งออกขยายตัวเฉลี่ยไม่ต่ำกว่าร้อยละ ๔.๐ ต่อปี)

๒. การพัฒนาศักยภาพคนให้สนับสนุนการเจริญเติบโตของประเทศและการสร้าง สังคมสูงวัยอย่างมีคุณภาพ

(๑) ประชาชนทุกช่วงวัยมีความมั่นคงทางด้านเศรษฐกิจและสังคม (SocioEconomic Security) และมีคุณภาพชีวิตที่ดีขึ้น

(๒) การศึกษาและการเรียนรู้ได้รับการพัฒนาคุณภาพ

(๓) สถาบันทางสังคมมีความเข้มแข็งเป็นฐานรากที่เอื้อต่อการพัฒนาคน

๓. การลดความเหลื่อมล้ำในสังคม

(๑) การกระจายรายได้มีความเท่าเทียมกันมากขึ้น

(๒) บริการทางสังคมมีคุณภาพและมีการกระจายอย่างทั่วถึง

๔. การสร้างการเจริญเติบโตทางเศรษฐกิจและสังคมที่เป็นมิตรกับสิ่งแวดล้อม

(๑) รักษาความมั่นคงของฐานทรัพยากร สร้างสมดุลระหว่างการอนุรักษ์และ การใช้ประโยชน์อย่างยั่งยืนและเป็นธรรม

(๒) ขับเคลื่อนประเทศสู่เศรษฐกิจและสังคมที่เป็นมิตรต่อสิ่งแวดล้อม

(๓) เพิ่มขีดความสามารถในการรับมือภัยพิบัติและการเปลี่ยนแปลงสภาพ ภูมิอากาศ

(๔) เพิ่มประสิทธิภาพและเสริมสร้างธรรมาภิบาลในการบริหารจัดการ ทรัพยากรธรรมชาติและสิ่งแวดล้อม

(๕) มีการบริหารจัดการน้ำให้สมดุลระหว่างการอุปสงค์และอุปทานของน้ำ

๕. การบริหารราชการแผ่นดินที่มีประสิทธิภาพ

(๑) การบริหารงานภาครัฐที่โปร่งใส เป็นธรรม มีประสิทธิภาพ และมีส่วนร่วม

(๒) ขจัดการทุจริตคอร์รัปชัน

(๓) มีการกระจายอำนาจที่เหมาะสม

กรอบยุทธศาสตร์แผนพัฒนาเศรษฐกิจและสังคมแห่งชาติ ฉบับที่ ๑๒ ประกอบด้วย ๑๐ ยุทธศาสตร์หลัก ดังนี้

๑. การเสริมสร้างและพัฒนาศักยภาพทุนมนุษย์
๒. การสร้างความเป็นธรรมลดความเหลื่อมล้ำในสังคม
๓. การสร้างความเข้มแข็งทางเศรษฐกิจและแข่งขันได้อย่างยั่งยืน
๔. การเติบโตที่เป็นมิตรกับสิ่งแวดล้อมเพื่อการพัฒนาอย่างยั่งยืน
๕. การเสริมสร้างความมั่นคงแห่งชาติเพื่อการพัฒนาประเทศสู่ความมั่งคั่งและยั่งยืน
๖. การบริหารจัดการภาครัฐ การป้องกันการทุจริตประพฤตมิชอบ และธรรมาภิบาลในสังคมไทย
๗. การพัฒนาโครงสร้างพื้นฐานและระบบโลจิสติกส์
๘. การพัฒนาวิทยาศาสตร์ เทคโนโลยี การวิจัย และนวัตกรรม
๙. การพัฒนาภาค เมือง และพื้นที่เศรษฐกิจ
๑๐. ความร่วมมือระหว่างประเทศเพื่อการพัฒนา

๑.๓ แผนพัฒนาภาค / แผนพัฒนากลุ่มจังหวัด / แผนพัฒนาจังหวัด

๑) แผนพัฒนาภาค

ยุทธศาสตร์การพัฒนาภาคตะวันออกเฉียงเหนือ

(๑) เพิ่มศักยภาพการแข่งขันด้านเศรษฐกิจ โดยการยกมาตรฐานและประสิทธิภาพการผลิต การเกษตร การพัฒนาศักยภาพการประกอบการด้านอุตสาหกรรม อุตสาหกรรมบริการและการท่องเที่ยว การตั้ง องค์กรร่วมภาครัฐและเอกชนระดับพื้นที่เพื่อส่งเสริมอำนวยความสะดวกด้านการค้าการลงทุน และส่งเสริมความร่วมมือทางเศรษฐกิจกับประเทศเพื่อนบ้าน

(๒) สร้างคนให้มีคุณภาพ เพื่อพัฒนาคนให้มีสุขภาพที่ดีทั้งร่างกาย จิตใจและสติปัญญา รอบรู้เท่าทันการเปลี่ยนแปลง สามารถดำรงชีพได้อย่างมีคุณภาพ

(๓) สร้างสังคมและเศรษฐกิจฐานรากให้เข้มแข็ง เพื่อสร้างความมั่นคงด้านอาหาร แก้ไขปัญหาความยากจน หนี้สิน และการออมของครัวเรือน มีสัมมาอาชีพที่มั่นคง สามารถพึ่งพาตนเองและดูแลครอบครัวได้อย่างอบอุ่น

(๔) พื้นฟูทรัพยากรธรรมชาติและสิ่งแวดล้อมให้สมบูรณ์ โดยเร่งอนุรักษ์และฟื้นฟูพื้นที่ป่าไม้ให้ได้ ๑๕.๙ ล้านไร่ หรือร้อยละ ๒๕ ของพื้นที่ภาค ป้องกันการรุกพื้นที่ชุ่มน้ำ พัฒนาแหล่งน้ำและระบบชลประทาน ฟื้นฟูดิน ยับยั้งการแพร่กระจายดินเค็ม และเพิ่มประสิทธิภาพการจัดการโดยส่งเสริมทำเกษตรอินทรีย์

๒) แผนพัฒนากลุ่มจังหวัด

กลุ่มภาคตะวันออกเฉียงเหนือตอนบน ๑ ประกอบด้วย อุตรดิตถ์ หนองคาย หนองบัวลำภู เลย และบึงกาฬ

ยุทธศาสตร์ที่ ๑ เพิ่มขีดความสามารถในการแข่งขันกับภาคเศรษฐกิจในพื้นที่

ยุทธศาสตร์ที่ ๒ การส่งเสริมการท่องเที่ยววิถีชีวิตลุ่มน้ำโขง

ยุทธศาสตร์ที่ ๓ การพัฒนาทุนมนุษย์ และยกระดับคุณภาพชีวิตในทุกช่วงวัยอย่างเท่าเทียม

ยุทธศาสตร์ที่ ๔ การรักษาสมดุลทรัพยากรธรรมชาติและสิ่งแวดล้อม เพื่อการพัฒนาอย่างยั่งยืน

๓) แผนพัฒนาจังหวัด

วิสัยทัศน์

"ศูนย์กลางทางพารา การเกษตรก้าวหน้า การค้าอินโดจีน และแหล่งท่องเที่ยววิถีชีวิตลุ่มน้ำโขง"

พันธกิจ

๑. พัฒนาระดับการผลิตและการแปรรูปทางพาราและเกษตรกรรม ด้วยนวัตกรรมเทคโนโลยี ให้ได้มาตรฐานสากลเพื่อการส่งออกสู่ประเทศเพื่อนบ้าน ในอนุภาคลุ่มน้ำโขง
๒. พัฒนาโครงสร้างพื้นฐานและสิ่งอำนวยความสะดวกให้มีมาตรฐานอย่างเป็นระบบ เพื่อรองรับการเจริญเติบโตของเมืองและเพิ่มขีดความสามารถในการแข่งขัน
๓. พัฒนาและส่งเสริมการค้าชายแดน พัฒนาคุณภาพสิ่งแวดล้อม และการท่องเที่ยววิถีชีวิตลุ่มน้ำโขง
๔. พัฒนาระดับคุณภาพชีวิตคน

เป้าประสงค์

เพิ่มรายได้จากทางพารา ภาคการเกษตร การค้าการลงทุน และการท่องเที่ยว

ยุทธศาสตร์การพัฒนาจังหวัดบึงกาฬ

- ยั่งยืน
- ยุทธศาสตร์ที่ ๑ ส่งเสริมและพัฒนาการผลิตทางพาราครบวงจรและพัฒนาระบบเกษตรกรรม
- การลงทุน
- ยุทธศาสตร์ที่ ๒ พัฒนาโครงสร้างพื้นฐานและเพิ่มขีดความสามารถในการแข่งขันด้านการค้า
- สิ่งแวดล้อม
- ยุทธศาสตร์ที่ ๓ ส่งเสริมพัฒนาการท่องเที่ยวและการจัดการทรัพยากรธรรมชาติและสิ่งแวดล้อม อย่างยั่งยืน
- ยุทธศาสตร์ที่ ๔ การพัฒนาคน สังคม และความมั่นคงสู่สังคมสงบสุข
- ยุทธศาสตร์ที่ ๕ พัฒนาและยกระดับการบริหารจัดการภาครัฐ

จุดเน้นหนักการพัฒนาจังหวัด

- ผลิตที่ทันสมัย
๑. ศูนย์กลางการผลิตและแปรรูปทางพารา และการเกษตรกรรมด้วยนวัตกรรม เทคโนโลยีการผลิตที่ทันสมัย
 ๒. ส่งเสริมการค้า และการลงทุนชายแดน
 ๓. ส่งเสริมการท่องเที่ยววิถีชีวิตอารยธรรมลุ่มน้ำโขง

คำนิยาม

บึงกาฬ "สร้างเมือง สร้างคน สร้างรายได้"

๑.๔ ยุทธศาสตร์การพัฒนาขององค์กรปกครองส่วนท้องถิ่นในเขตจังหวัด

วิสัยทัศน์

"ท้องถิ่นน่าอยู่ ท่องเที่ยวก้าวหน้า ประชาชนอยู่ดี มีความสุขอย่างยั่งยืน"

ยุทธศาสตร์การพัฒนาของ อปท. ในเขตจังหวัดบึงกาฬ (พ.ศ. ๒๕๖๖ - ๒๕๗๐)
 ยุทธศาสตร์ที่ ๑ การพัฒนาด้านโครงสร้างพื้นฐาน การผังเมือง การบริหารจัดการน้ำ
 และส่งเสริมพลังงานทดแทน

ยุทธศาสตร์ที่ ๒ การส่งเสริมการเกษตร อาชีพ และคุณภาพชีวิตของประชาชน

ยุทธศาสตร์ที่ ๓ การส่งเสริมการท่องเที่ยว กีฬา นันทนาการ และคุณภาพชีวิตของประชาชน

ยุทธศาสตร์ที่ ๔ การส่งเสริมการศึกษา เทคโนโลยีสารสนเทศ สาธารณสุข

ตลอดจนอนุรักษ์ศิลปวัฒนธรรม ประเพณี และภูมิปัญญาของท้องถิ่น

ยุทธศาสตร์ที่ ๕ การพัฒนายกระดับการบริหารจัดการภาครัฐ

แผนงานการพัฒนา มี ๑๒ แผนงาน ดังนี้

๑. แผนงานบริหารงานทั่วไป

๒. แผนงานการรักษาความสงบภายใน

๓. แผนงานการศึกษา

๔. แผนงานสาธารณสุข

๕. แผนงานสังคมสงเคราะห์

๖. แผนงานเกษตรและชุมชน

๗. แผนงานสร้างความเข้มแข็งของชุมชน

๘. แผนงานการศาสนา วัฒนธรรมและนันทนาการ

๙. แผนงานอุตสาหกรรมและการโยธา

๑๐. แผนงานการเกษตร

๑๑. แผนงานการพาณิชย์

๑๒. แผนงานงบกลาง

๒. ยุทธศาสตร์ขององค์การบริหารส่วนตำบลนาสะแบง

๒.๑ วิสัยทัศน์

“เป็นองค์กรหลักในการให้บริการสาธารณะภายใต้หลักธรรมาภิบาล
 เพื่อประโยชน์สุขของประชาชนอย่างยั่งยืน”

๒.๒ ยุทธศาสตร์

ยุทธศาสตร์ที่ ๑ การพัฒนาด้านโครงสร้างพื้นฐาน

ยุทธศาสตร์ที่ ๒ การส่งเสริมการเกษตร และคุณภาพชีวิตของประชาชน

ยุทธศาสตร์ที่ ๓ การอนุรักษ์ทรัพยากรธรรมชาติและสิ่งแวดล้อม

ยุทธศาสตร์ที่ ๔ การส่งเสริมการศึกษา ศาสนา วัฒนธรรมประเพณีและกีฬา

ยุทธศาสตร์ที่ ๕ การพัฒนายกระดับการบริหารจัดการภาครัฐ

๒.๓ เป้าประสงค์

๑. การพัฒนาด้านโครงสร้างพื้นฐาน

๒. การส่งเสริมการเกษตร และคุณภาพชีวิตของประชาชน

๓. การอนุรักษ์ทรัพยากรธรรมชาติและสิ่งแวดล้อม

๔. การส่งเสริมการศึกษา ศาสนา วัฒนธรรมประเพณีและกีฬา

๕. การพัฒนายกระดับการบริหารจัดการภาครัฐ

๒.๔ ตัวชี้วัด

๑. กรณีโครงการโครงสร้างพื้นฐาน วัดคุณภาพงานจากการที่คณะกรรมการตรวจรับงานจ้างตรวจรับงานโดยจะต้องได้คุณภาพงานที่ดี ไม่มีปัญหา และข้อท้วงติง
๒. กรณีโครงการด้านอื่นๆ วัดจากการบรรลุวัตถุประสงค์ที่กำหนดไว้ในโครงการทุกประการ

๒.๕ คำเป้าหมาย

ยุทธศาสตร์	เป้าหมาย
๑. การพัฒนาด้านโครงสร้างพื้นฐาน	การก่อสร้าง ปรับปรุง บำรุงรักษาโครงสร้างพื้นฐานต่างๆ ในพื้นที่ เช่น ถนน สะพาน รางระบายน้ำ ท่อลอดเหลี่ยม ท่อ คลส. หอกระจายข้าว ระบบน้ำอุปโภคบริโภค อาคารต่างๆ สิ่งก่อสร้างใน฼มาปณสถาน บ้ายจรรยา กระจกโค้ง ป้องกันอุบัติเหตุ ไฟกระพริบ ฯลฯ
๒. การพัฒนาด้านการเกษตร และคุณภาพชีวิตของประชาชน	โครงการพัฒนาสังคมและส่งเสริมคุณภาพชีวิตต่างๆ เช่น การช่วยเหลือผู้สูงอายุ ผู้พิการ ผู้ป่วยเอดส์ ผู้ยากไร้ ผู้ด้อยโอกาส โครงการพัฒนาหมู่บ้านในด้านสังคมและส่งเสริมคุณภาพชีวิต ส่งเสริมการสหกรณ์ ส่งเสริมเยาวชน สตรี อุตสาหกรรม อปท.อื่น ส่วนราชการหรือหน่วยอื่นของรัฐ องค์กรประชาชน องค์กรการกุศล องค์กรที่จัดตั้งตามกฎหมาย เพื่อดำเนินโครงการที่มีวัตถุประสงค์เพื่อพัฒนาด้านสังคมและส่งเสริมคุณภาพชีวิต ฯลฯ -ปลูกจิตสำนึกให้ราษฎรมีความสามัคคี ปรงอดองสมานฉันท์ เพื่อความมั่นคงของชาติ เพิ่มประสิทธิภาพการป้องกันและบรรเทาสาธารณภัยและลดอุบัติเหตุบนท้องถนน ฯลฯ
๓. การอนุรักษ์ทรัพยากรธรรมชาติและสิ่งแวดล้อม	การบริหารจัดการและการอนุรักษ์ทรัพยากรธรรมชาติและสิ่งแวดล้อม เช่น ปลูกต้นไม้ในป่าชุมชนป่าต้นน้ำ ป่าสาธารณะ ปลูกหญ้าแฝก อนุรักษ์ฟื้นฟูแหล่งน้ำ สร้างและซ่อมแซมฝายชะลอน้ำ ตามพระราชดำริฯ เป็นต้น
๔. การส่งเสริมการศึกษา ศาสนา วัฒนธรรม ประเพณีและกีฬา	-พัฒนา ส่งเสริม สนับสนุน การศึกษา -อนุรักษ์และจรรโลงไว้ซึ่งการศาสนาและวัฒนธรรม -ส่งเสริมการพัฒนาด้านกีฬา
๕. การพัฒนาระดับการบริหารจัดการภาครัฐ	-จัดทำเว็บไซต์ขององค์การบริหารส่วนตำบลฯ สะบายเพื่อเผยแพร่ประชาสัมพันธ์ข้อมูลข่าวสารให้ประชาชนหน่วยงานภาครัฐและเอกชนองค์กรต่างๆ ได้ทราบ -พัฒนาระบบเทคโนโลยีสารสนเทศเพื่อให้มีระบบเทคโนโลยีสารสนเทศที่ทันสมัย -จัดทำแผนที่ภาษีและทะเบียนทรัพย์สินเพื่อให้สามารถเก็บภาษีได้อย่างมีประสิทธิภาพ ฯลฯ

๒.๖ กลยุทธ์

๑. การพัฒนาด้านโครงสร้างพื้นฐาน
 - ๑.๑ แผนงานอุตสาหกรรมและการโยธา
๒. การส่งเสริมการเกษตร และคุณภาพชีวิตของประชาชน
 - ๒.๑ แผนงานสาธารณสุข
 - ๒.๒ แผนงานสังคมสงเคราะห์
 - ๒.๓ แผนงานสร้างความเข้มแข็งของชุมชน
 - ๒.๔ แผนงานการรักษาความสงบภายใน
 - ๒.๕ แผนงานเคหะและชุมชน
 - ๒.๖ แผนงานการพาณิชย์
 - ๒.๗ แผนงานการเกษตร
๓. การอนุรักษ์ทรัพยากรธรรมชาติและสิ่งแวดล้อม
 - ๓.๑ แผนงานการเกษตร
๔. การส่งเสริมการศึกษา ศาสนา วัฒนธรรมประเพณีและกีฬา
 - ๔.๑ แผนงานการศึกษา วัฒนธรรมและนันทนาการ
๕. การพัฒนาองค์กรระดับการบริหารจัดการภาครัฐ
 - ๕.๑ แผนงานบริหารงานทั่วไป
 - ๕.๒ แผนงานงบกลาง

๒.๗ จุดยืนทางยุทธศาสตร์

จุดยืนทางยุทธศาสตร์ (Positioning) ขององค์การบริหารส่วนตำบลนาสะแบง การกำหนดจุดยืนทางยุทธศาสตร์ (Positioning) ขององค์การบริหารส่วนตำบลนาสะแบง กำหนดการพัฒนาที่ครอบคลุมกิจกรรมต่าง ๆ ขององค์การบริหารส่วนตำบลนาสะแบง ที่เกี่ยวข้องกับยุทธศาสตร์การพัฒนา จำนวน ๕ ยุทธศาสตร์ และ ๑๒ แผนงาน ดังนี้

๑. แผนงานบริหารงานทั่วไป
๒. แผนงานการรักษาความสงบภายใน
๓. แผนงานการศึกษา
๔. แผนงานสาธารณสุข
๕. แผนงานสังคมสงเคราะห์
๖. แผนงานเคหะและชุมชน
๗. แผนงานสร้างความเข้มแข็งของชุมชน
๘. แผนงานการศึกษา วัฒนธรรมและนันทนาการ
๙. แผนงานอุตสาหกรรมและการโยธา
๑๐. แผนงานการเกษตร
๑๑. แผนงานการพาณิชย์
๑๒. แผนงานงบกลาง

๒.๘ ความเชื่อมโยงของยุทธศาสตร์ในภาพรวม

ในภาพรวมแล้วยุทธศาสตร์การพัฒนาขององค์การบริหารส่วนตำบลนาสะแบง มุ่งพัฒนา ๕ ด้าน ได้แก่ การพัฒนาด้านโครงสร้างพื้นฐาน การพัฒนาด้านการเกษตร และการพัฒนาคุณภาพชีวิต การพัฒนาด้านการจัดระเบียบชุมชน สังคม และการรักษาความสงบเรียบร้อย การพัฒนาด้านการค้า การลงทุน การท่องเที่ยว และกีฬา การพัฒนาการบริหารจัดการ และอนุรักษ์ทรัพยากรธรรมชาติและสิ่งแวดล้อม การพัฒนาด้านศิลปวัฒนธรรม จารีต ประเพณี และภูมิปัญญาท้องถิ่น การพัฒนาด้านระบบการบริหารจัดการที่ดี

๓. การวิเคราะห์เพื่อพัฒนาท้องถิ่น

๓.๑ การวิเคราะห์กรอบการจัดทำยุทธศาสตร์ขององค์กรปกครองส่วนท้องถิ่น

จุดแข็ง (Strengths)	จุดอ่อน (Weaknesses)
<p>๑. มีคำสั่งแบ่งโครงสร้างขององค์การบริหารส่วนตำบลมาสะแบงชัดเจน คลอบคลุมอำนาจหน้าที่ตามภารกิจ และสามารถเปลี่ยนแปลงปรับปรุงได้ตามภารกิจที่ได้รับเพิ่มขึ้นหรือถ่ายโอน</p> <p>๒. มีแผนพัฒนาที่ชัดเจน และมีการบูรณาการจัดทำแผน การทำงาน ร่วมกับหน่วยงานหรือส่วนราชการอื่น</p> <p>๓. มีคำสั่งแบ่งงานหรือการมอบอำนาจการบริหารงานตามลำดับชั้น</p> <p>๔. ผู้บริหารท้องถิ่นกำหนดนโยบายได้เองภายใต้กรอบของกฎหมาย</p> <p>๕. มีข้อบัญญัติงบประมาณรายจ่ายเป็นของตนเอง ซึ่งเป็นเครื่องมือในการตอบสนองความต้องการของประชาชนในตำบล</p> <p>๖. สภาพองค์การบริหารส่วนตำบลสามารถออกข้อบัญญัติได้เอง ภายใต้กรอบกฎหมาย</p> <p>๗. สามารถจัดกรอบอัตรากำลังได้เองตามภารกิจและกำลังงบประมาณ</p> <p>๘. ผู้บริหารและฝ่ายนิติบัญญัติมาจากการเลือกตั้ง</p> <p>๙. ของประชาชนโดยตรงทำให้เข้าใจปัญหา ความเดือดร้อน และความต้องการของประชาชนอย่างแท้จริง</p> <p>๑๐. มีรายได้จากการจัดเก็บรายได้เป็นของตนเอง ทำให้คล่องตัวในการบริหารงาน</p> <p>๑๑. มีเครื่องมือเครื่องใช้ในการปฏิบัติงานอย่างเพียงพอและทันสมัย</p> <p>๑๒. มีขนาดพื้นที่ตำบลขนาดเล็ก ง่ายต่อการบริหารและดูแลอย่างทั่วถึง</p>	<p>๑. บุคลากรองค์การบริหารส่วนตำบลยังขาดแคลนไม่เพียงพอต่อการบริหารงาน</p> <p>๒. ความต้องการ และความหวังของประชาชนมีสูงต่อองค์การบริหารส่วนตำบลในการแก้ไข ปัญหาความเดือดร้อนต่อองค์การบริหารส่วนตำบลตอบสนองได้น้อย</p> <p>๓. พื้นที่องค์การบริหารส่วนตำบลห่างไกลอำเภอจังหวัด ทำให้การประสานงานกับหน่วยงานราชการลำบาก</p> <p>๔. พื้นที่ตำบลไม่มีรถโดยสารประจำทางสัญจรผ่านทำให้การเดินทางไม่สะดวก</p> <p>๕. มีระเบียบ/กฎหมายใหม่ๆ จำนวนมากทำให้การปฏิบัติของบุคลากรไม่ทันเหตุการณ์</p> <p>๖. บุคลากรองค์การบริหารส่วนตำบลมีการโอนย้ายบ่อย และบรรจุใหม่ ทำให้เกิดการทำงานไม่มีความต่อเนื่อง และประสบการณ์ในการทำงานน้อย</p> <p>๗. ขาดแคลนน้ำใช้อุปโภค บริโภค และเพื่อการเกษตรในฤดูแล้ง</p> <p>๘. การเข้ามาอาศัยของแรงงานต่างด้าว</p> <p>๙. การแพร่ระบาดของยาเสพติด เช่น ยาบ้า ฯลฯ</p> <p>๑๐. การมีส่วนร่วมของประชาชนในการจัดทำแผน และความไม่เข้าใจสิทธิในการแสดงออกความคิดเห็น</p> <p>๑๑. ประชาชนยังมีระบบความคิด หรือการประกอบอาชีพแบบเดิมๆ เช่น การปลูกพืชเชิงเดี่ยว ฯลฯ</p> <p>๑๒. งบประมาณน้อย ทำให้ตอบสนองต่อความต้องการของประชาชนยังครอบคลุมได้ไม่เพียงพอ</p>

จุดแข็ง (Strengths)	จุดอ่อน (Weaknesses)
<p>๑๓. เป็นหน่วยงานที่มีความใกล้ชิดกับประชาชนมากที่สุด และสามารถแก้ไขปัญหาคือได้อย่างรวดเร็ว</p> <p>๑๔. สภาพของพื้นดิน มีคุณภาพค่อนข้างสมบูรณ์ เหมาะกับการปลูกพืชได้ทุกชนิด</p> <p>๑๕. มีกลุ่มองค์กรภาคประชาชนที่เข้มแข็ง และมีการทำงานในระบบของเครือข่าย</p>	

โอกาส (Opportunities)	อุปสรรค (Threats)
<p>๑. มีแนวโน้มได้รับการถ่ายโอนภารกิจเพิ่มมากขึ้นตามแผนกฎหมายกระจายอำนาจ</p> <p>๒. แนวโน้มของรายได้ที่ได้รับจัดสรรมากขึ้นตามลำดับแผนกระจายอำนาจ และการจัดเก็บรายได้เองขององค์การบริหารส่วนตำบล</p> <p>๓. กฎหมายกระจายอำนาจ เอื้อต่อการบริหารงานขององค์การบริหารส่วนตำบล</p> <p>๔. ความก้าวหน้าด้านเทคโนโลยีทำให้ความสะดวกคล่องตัว และมีประสิทธิภาพในการทำงานมากขึ้น</p> <p>๕. ประชาชนมีความสมัครสมานสามัคคีกันดี มีความขัดแย้งความคิดเห็นทางการเมืองน้อย</p> <p>๖. มีวัด และศาสนสถาน ซึ่งสามารถพัฒนาเสริมสร้างความพร้อมให้เป็นแหล่งพัฒนาคุณธรรมจริยธรรมของเยาวชน และประชาชนในตำบล</p> <p>๗. มีสถานศึกษาอยู่ในพื้นที่ตั้งแต่เด็กก่อนวัยเรียนถึงมัธยมตอนต้น และมีศูนย์การเรียนรู้นอกระบบ ซึ่งมีความพร้อม มีศักยภาพในการจัดการศึกษาอย่างทั่วถึง</p> <p>๘. มีโรงพยาบาลส่งเสริมสุขภาพชุมชนครอบคลุมทั้งพื้นที่อย่างเพียงพอ รวมถึงการให้บริการฟรีในเรื่องรับส่งผู้ป่วยฉุกเฉิน หรือตามแพทย์นัด</p>	<p>๑. อำนาจหน้าที่ตามแผนกระจายอำนาจ บางภารกิจยังไม่มีความชัดเจน</p> <p>๒. การให้ความอิสระองค์การบริหารส่วนตำบล จากส่วนกลางยังไม่เต็มที่ ยังต้องอยู่ภายใต้การกำกับควบคุมดูแลจากส่วนภูมิภาค</p> <p>๓. การจัดสรรงบประมาณจากรัฐยังไม่เพียงพอ กับการกิจที่ถ่ายโอนให้กับท้องถิ่น</p> <p>๔. การเข้ามาของแรงงานต่างด้าว นำมาซึ่งปัญหาของโรคระบาด เช่น ไข้เลือดออก ไข้หวัดนก ไข้มาลาเรีย เนื่องจากเจ้าของธุรกิจไม่มีระบบควบคุมที่ดีพอ</p> <p>๕. น้ำมันมีราคาแพงอย่างต่อเนื่อง</p> <p>๖. ผลผลิตทางการเกษตรส่วนใหญ่มีราคาตกต่ำ</p> <p>๗. การอพยพแรงงานของคนในพื้นที่ เนื่องจากแหล่งงานรองรับไม่เพียงพอ</p> <p>๘. ประชาชนไม่ให้ความสำคัญในการศึกษาของบุตร-หลาน ให้ได้รับการศึกษาในระดับอุดมศึกษา</p>

๓.๒ การประเมินสถานการณ์สภาพแวดล้อมภายนอกที่เกี่ยวข้อง

๓.๒.๑) การเปลี่ยนแปลงในประเทศที่จะส่งผลกระทบต่อองค์การบริหารส่วนตำบล

- รัฐธรรมนูญฉบับใหม่จะส่งผลกระทบต่อองค์การปกครองส่วนท้องถิ่นอย่างไร
- แนวโน้มการยกฐานะจาก อบต. เป็นเทศบาลทั่วประเทศ
- แนวโน้มการควมรวมองค์การปกครองส่วนท้องถิ่นที่มีพื้นที่ในตำบลเดียวกันให้มืองค์กรเดียว
- การเพิ่มขึ้นหรือลดลงของการจัดสรรเงินงบประมาณให้องค์การปกครองส่วนท้องถิ่น

๓.๒.๒) การเปลี่ยนแปลงในระดับภูมิภาคที่จะส่งผลกระทบต่อองค์การบริหารส่วนตำบล

AEC หรือ Asean Economics Community คือการรวมตัวของชาติในอาเซียน ๑๐ ประเทศ โดยมี ไทย พม่า ลาว เวียดนาม มาเลเซีย สิงคโปร์ อินโดนีเซีย ฟิลิปปินส์ กัมพูชา บรูไน เพื่อที่จะให้มีผลประโยชน์ทางเศรษฐกิจร่วมกัน จะมีรูปแบบคล้ายๆ กลุ่ม Euro Zone นั้นเอง จะทำให้มีผลประโยชน์ ย่านางต่อรองต่างๆ กับคู่ค้าได้มากขึ้น และการนำเข้า ส่งออกของชาติในอาเซียนก็จะเสรี ยกเว้นสินค้าบางชนิดที่แต่ละประเทศอาจจะขอไว้ไม่ลดภาษีนำเข้า (เรียกว่าสินค้าอ่อนไหว)

Asean จะรวมตัวเป็น ประชาคมเศรษฐกิจอาเซียนและมีผลเป็นรูปธรรม ณ วันที่ ๓๑ ธันวาคม ๒๕๕๘ ณ วันนั้นจะทำให้ภูมิภาคนี้เปลี่ยนไปอย่างมาก โดย AEC Blueprint (แบบพิมพ์เขียว) หรือแนวทางที่จะให้ AEC เป็นไปคือ

๑. การเป็นตลาดและฐานการผลิตเดียวกัน
๒. การเป็นภูมิภาคที่มีขีดความสามารถในการแข่งขันสูง
๓. การเป็นภูมิภาคที่มีการพัฒนาทางเศรษฐกิจที่เท่าเทียมกัน
๔. การเป็นภูมิภาคที่มีการบูรณาการเข้ากับเศรษฐกิจโลก

จากการที่องค์การบริหารส่วนตำบลนาสะแบงได้กำหนดยุทธศาสตร์การพัฒนา ไว้จำนวน ๘ ยุทธศาสตร์ ดังนั้น จึงวิเคราะห์การเปลี่ยนแปลงในระดับภูมิภาค หรือ การเข้าสู่ AEC ที่จะส่งผลกระทบต่อองค์การบริหารส่วนตำบลนาสะแบง ในยุทธศาสตร์ต่างๆ ดังนี้

๑. ยุทธศาสตร์การพัฒนาด้านโครงสร้างพื้นฐาน

การเข้าสู่ประชาคมเศรษฐกิจอาเซียน (AEC) ของไทย ทำให้องค์กรปกครองส่วนท้องถิ่นโดยเฉพาะอย่างยิ่งองค์การบริหารส่วนตำบลนาสะแบง ต้องให้ความสำคัญกับการพัฒนาโครงสร้างพื้นฐานเพื่อรองรับการหลั่งไหลเข้ามาของประชากรประเทศเพื่อนบ้านไม่ว่าจะเข้ามาในฐานะนักท่องเที่ยว คนทำงาน หรือการอื่นใด การพัฒนาโครงสร้างพื้นฐานที่สำคัญ เช่น ถนน ป้ายจราจรที่มีภาษาอังกฤษและภาษาต่างประเทศที่จำเป็น เป็นต้น

๒. ยุทธศาสตร์การพัฒนาด้านสังคมและส่งเสริมคุณภาพชีวิต

ปัญหาสังคมจะรุนแรงถ้าไม่ได้รับการวางแผนที่ดี เนื่องจากจะมีขยะจำนวนมากมากขึ้น ปัญหาการแบ่งชนชั้น ถ้าคนไทยทำงานกับคนต่างชาติที่ด้อยกว่า อาจมีการแบ่งชนชั้นกันได้ จะมีชุมชนสลับเกิดขึ้น และอาจมี พม่าทาว์น ลาวทาว์น กัมพูชาทาว์น ปัญหาอาชญากรรมจะรุนแรง สถิติการก่ออาชญากรรมจะเพิ่มขึ้นอย่างมากจากชนชั้นที่มีปัญหา คนจะทำผิดกฎหมายมากขึ้นเนื่องจากไม่รู้กฎหมาย

๓. ยุทธศาสตร์การพัฒนาด้านการจัดระเบียบชุมชนสังคมและความสงบเรียบร้อย

การเข้าสู่ประชาคมเศรษฐกิจอาเซียน (AEC) ของไทย ทำให้องค์กรปกครองส่วนท้องถิ่นโดยเฉพาะอย่างยิ่งองค์การบริหารส่วนตำบลนาสะแบงต้องให้ความสำคัญกับการจัดระเบียบชุมชนสังคมและความสงบเรียบร้อยมากขึ้น เนื่องจากกฎหมายและวัฒนธรรมของแต่ละชนชาติอาจมีความแตกต่างกัน ดังนั้น อาจมีการฝ่าฝืนกฎหมายจากชาวต่างประเทศในไทยมากขึ้นทั้งโดยตั้งใจและความไม่รู้กฎหมาย อีกทั้งอาจเกิดปัญหาอาชญากรรม ยาเสพติด เพิ่มขึ้นจากการหลั่งไหลของแรงงานต่างด้าวที่เข้ามาทำงานในไทยมากขึ้น

๔. ยุทธศาสตร์การพัฒนาด้านการวางแผนการส่งเสริมการลงทุนพาณิชย์กรรมและการท่องเที่ยว

องค์การบริหารส่วนตำบลนาสะแบงต้องเร่งบูรณาการร่วมกับแหล่งท่องเที่ยวในพื้นที่ รวมทั้งร่วมบูรณาการการทำงานกับโรงแรม รีสอร์ท ที่พักในพื้นที่ เพื่อพัฒนาไปสู่ความยั่งยืนของแหล่งท่องเที่ยวดังกล่าว

๕. ยุทธศาสตร์การพัฒนาด้านการบริหารจัดการและการอนุรักษ์ทรัพยากรธรรมชาติและสิ่งแวดล้อม

การบุกรุกพื้นที่ป่าอาจมีมากขึ้น ด้วยสาเหตุทั้งที่เกิดจากคนไทยและชาวต่างชาติ สาเหตุที่เกิดจากคนไทยคือการเพิ่มขึ้นของจำนวนประชากรทำให้ที่ทำกินไม่เพียงพอต่อความต้องการ หรือการขายที่ดินให้นายทุนต่างๆชาติแล้วไม่มีที่ทำกินจึงต้องไปเปิดป่าใหม่ ส่วนสาเหตุจากชาวต่างชาติ อาจมีนายทุนเข้ามาทำถาวรหรือทรัพยากรธรรมชาติและสิ่งแวดล้อม เช่น การตัดไม้เพื่อผลประโยชน์ทางเศรษฐกิจ การเข้าสัมปทานเหมืองแร่หรือทรัพยากรธรรมชาติที่สำคัญอื่นๆ มลพิษจากข้อเสียข้ามแดน เช่น อาจมีขยะข้ามแดน

๖. ยุทธศาสตร์การพัฒนาด้านการศึกษาศาสนาและวัฒนธรรม

การศึกษา

ภาษาอังกฤษยังเป็นภาษาที่คนไทยมีความเชี่ยวชาญในการสื่อสารน้อยกว่าประเทศอื่น ๆ ในอาเซียน ดังนั้น องค์การบริหารส่วนตำบลนาสะแบง จึงได้เริ่มต้นสนับสนุน ส่งเสริมการนำครูชาวต่างชาติ จากมูลนิธิกระจกเงาเข้ามาสอนภาษาอังกฤษโดยการให้อยู่กินกับชาวบ้าน โรงเรียนในพื้นที่ เพื่อนำร่องไปสู่โครงการอื่นๆในการเร่งรัดพัฒนาให้ประชาชนในพื้นที่มีทักษะในการสนทนาภาษาอังกฤษเพิ่มมากขึ้น

ศาสนา

อาจเกิดความขัดแย้งในการเผยแพร่ศาสนาของชาวต่างชาติที่เดินทางเข้ามาในไทยมากขึ้น เช่น อาจมีการเผยแพร่ศาสนาคริสต์ ศาสนาอิสลาม อาจมีการกระทบกระทั่งกันระหว่างผู้นับถือศาสนาที่แตกต่างกัน เช่น ชาวคริสเตียนมาท่องเที่ยวในวัดที่เป็นแหล่งท่องเที่ยวและมีการลอบลู่อย่างรู้เท่าไม่ถึงการณ์ เป็นต้น

วัฒนธรรม

ประชาสังคมและวัฒนธรรมอาเซียน (ASEAN SOCIO-CULTURAL COMMUNITY) มีแผนปฏิบัติการด้านสังคมและวัฒนธรรมอาเซียนระบุในแผนปฏิบัติการเวียงจันทน์ที่สำคัญ คือ การพัฒนา มนุษย์และการสร้างอัตลักษณ์อาเซียน ต้องสร้างความตระหนักรู้ถึงความแตกต่างในมรดกทางวัฒนธรรม เช่น มุสลิมมีอาหารที่เป็นข้อห้าม ตามธรรมเนียมบรูไนไม่มีการจับมือกับเพศตรงข้าม การใช้มือซ้ายในการส่งของ หรือนามบัตรให้แก่ชาวมุสลิมถือเป็นสิ่งไม่สุภาพ เป็นต้น

๗. ยุทธศาสตร์การพัฒนาด้านสาธารณสุข

ปัญหาด้านสาธารณสุขที่สำคัญคงหนีไม่พ้น โรคติดต่อที่สำคัญ ไม่ว่าจะเป็น โรคเอดส์ ใช้เลือดออก SARs ใช้หวัดนกและโรคอื่นๆที่มีผลมาจากการเคลื่อนย้ายแรงงานเข้ามาในไทย การค้ามนุษย์และการท่องเที่ยว มีความเสี่ยงต่อการปนเปื้อน การแพร่ระบาดของโรคติดต่อพิษและโรคระบาดสัตว์

๘. ยุทธศาสตร์การพัฒนาด้านการเมืองและการบริหาร

ด้านการเมืองในระดับชาติอาจยังมีความขัดแย้งด้านการเมืองระหว่างรัฐสมาชิกด้วยกันเอง รวมทั้งปัญหาการก่อการร้ายที่เป็นผลมาจากการเมือง ซึ่งประเทศใดประเทศหนึ่งไม่สามารถแก้ไขได้โดยลำพัง

การบริหารภาครัฐต้องเร่งรัดพัฒนาให้ตอบสนองการให้บริการ โดยเฉพาะอย่างยิ่งการให้บริการในด้านการอนุญาต อนุมัติ ต่างๆ ซึ่งต้องมีคู่มือภาษาอังกฤษ ขึ้น เป็นต้น เพื่อสื่อสารกับชาวต่างชาติที่ต้องการทำนิติกรรมต่างๆซึ่งเกี่ยวกับรัฐ เช่น การเสียภาษีบำรุงท้องที่ การเสียภาษีป้าย เป็นต้น อีกทั้งเจ้าหน้าที่ภาครัฐจำเป็นต้องพัฒนาการใช้ภาษาอังกฤษให้อยู่ในระดับที่สื่อสารกับผู้ใช้บริการที่เป็นชาวต่างชาติ

ความเชื่อมโยงยุทธศาสตร์การพัฒนาจังหวัดกับยุทธศาสตร์การบริหารของส่วนตำบลสามแฉง

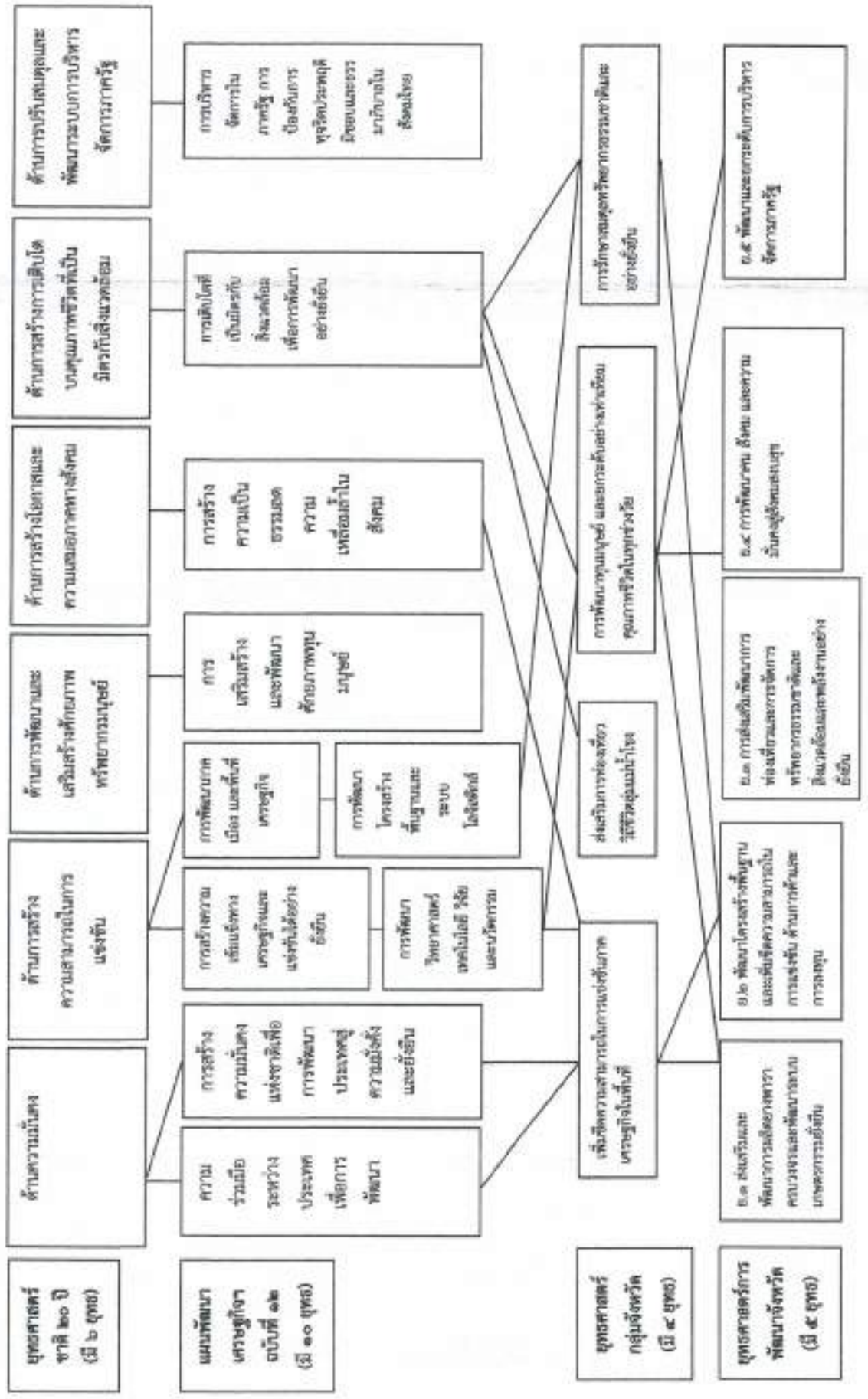

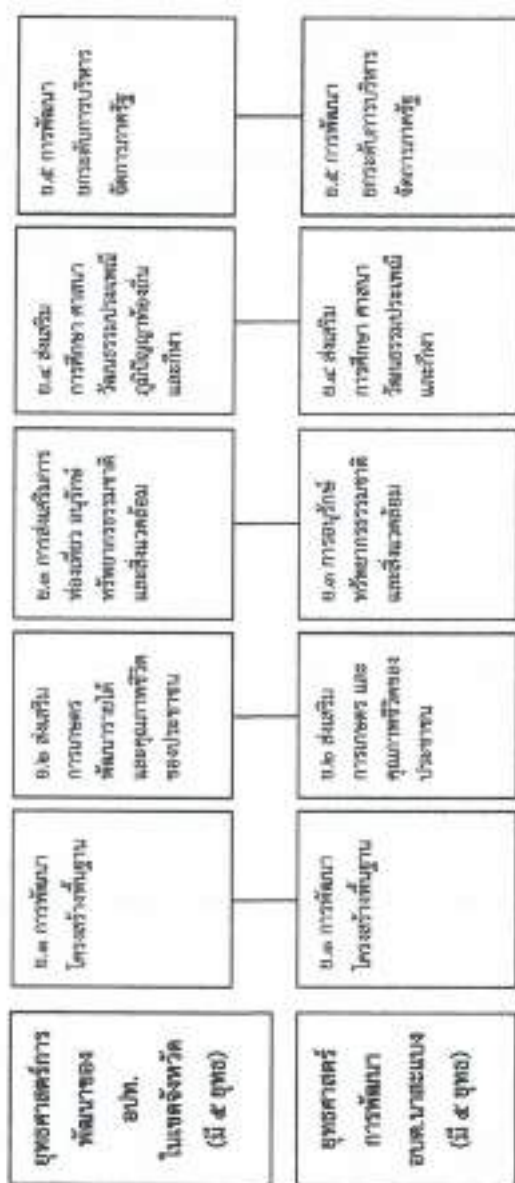

๒. บัญชีโครงการพัฒนาท้องถิ่น

บัญชีสรุปโครงการพัฒนา
แผนพัฒนาท้องถิ่น (พ.ศ. ๒๕๖๖ - ๒๕๗๐)
องค์การบริหารส่วนตำบลสมานงาม

ยุทธศาสตร์	ปี ๒๕๖๖		ปี ๒๕๖๗		ปี ๒๕๖๘		ปี ๒๕๖๙		ปี ๒๕๗๐		รวม ๕ ปี	
	จำนวนโครงการ	งบประมาณ (บาท)	จำนวนโครงการ	งบประมาณ (บาท)	จำนวนโครงการ	งบประมาณ (บาท)	จำนวนโครงการ	งบประมาณ (บาท)	จำนวนโครงการ	งบประมาณ (บาท)	จำนวนโครงการ	งบประมาณ
๑. ยุทธศาสตร์การพัฒนาด้านโครงสร้างพื้นฐาน												
๑.๑ แผนงานอุตสาหกรรม	๒๙	๓๕,๓๐๐,๐๐๐	๒๙	๓๕,๓๐๐,๐๐๐	๒๙	๓๕,๓๐๐,๐๐๐	๒๙	๓๕,๓๐๐,๐๐๐	๒๙	๓๕,๓๐๐,๐๐๐	๑๔๕	๓๐,๕๐๐,๐๐๐
๑.๒ แผนงานเกษตรและชุมชน	๑๓	๓,๗๐๐,๐๐๐	๑๓	๓,๗๐๐,๐๐๐	๑๓	๓,๗๐๐,๐๐๐	๑๓	๓,๗๐๐,๐๐๐	๑๓	๓,๗๐๐,๐๐๐	๖๕	๓๘,๕๐๐,๐๐๐
รวม	๔๒	๓๙,๐๐๐,๐๐๐	๔๒	๓๙,๐๐๐,๐๐๐	๔๒	๓๙,๐๐๐,๐๐๐	๔๒	๓๙,๐๐๐,๐๐๐	๔๒	๓๙,๐๐๐,๐๐๐	๒๑๐	๑๐๙,๐๐๐,๐๐๐
๒. ยุทธศาสตร์การส่งเสริมการเกษตร และคุณภาพชีวิตของประชาชน												
๒.๑ แผนงานรักษาความสะอาด	๓๗	๓,๓๓๐,๐๐๐	๓๗	๓,๓๓๐,๐๐๐	๓๗	๓,๓๓๐,๐๐๐	๓๗	๓,๓๓๐,๐๐๐	๓๗	๓,๓๓๐,๐๐๐	๑๘๕	๕,๕๕๐,๐๐๐
๒.๒ แผนงานสาธารณสุข	๑๐	๕๖๕,๐๐๐	๑๐	๕๖๕,๐๐๐	๑๐	๕๖๕,๐๐๐	๑๐	๕๖๕,๐๐๐	๑๐	๕๖๕,๐๐๐	๕๐	๒,๗๒๕,๐๐๐
๒.๓ แผนงานสังคมสงเคราะห์	๑๒	๓,๓๕๐,๐๐๐	๑๒	๓,๓๕๐,๐๐๐	๑๒	๓,๓๕๐,๐๐๐	๑๒	๓,๓๕๐,๐๐๐	๑๒	๓,๓๕๐,๐๐๐	๕๖	๒,๗๕๐,๐๐๐
๒.๔ แผนงานสร้างเสริมพลังท้องถิ่น	๘	๓๓๐,๐๐๐	๘	๓๓๐,๐๐๐	๘	๓๓๐,๐๐๐	๘	๓๓๐,๐๐๐	๘	๓๓๐,๐๐๐	๔๐	๓,๖๕๐,๐๐๐
๒.๕ แผนงานเกษตรและชุมชน	๑๑	๓๗๐,๐๐๐	๑๑	๓๗๐,๐๐๐	๑๑	๓๗๐,๐๐๐	๑๑	๓๗๐,๐๐๐	๑๑	๓๗๐,๐๐๐	๕๕	๑,๗๕๐,๐๐๐
๒.๖ แผนงานการพาณิชย์	๑	๕๐๐,๐๐๐	๑	๕๐๐,๐๐๐	๑	๕๐๐,๐๐๐	๑	๕๐๐,๐๐๐	๑	๕๐๐,๐๐๐	๕	๒,๕๐๐,๐๐๐
รวม	๕๙	๕,๑๒๕,๐๐๐	๕๙	๕,๑๒๕,๐๐๐	๕๙	๕,๑๒๕,๐๐๐	๕๙	๕,๑๒๕,๐๐๐	๕๙	๕,๑๒๕,๐๐๐	๒๙๖	๑๖,๖๕๐,๐๐๐

ชุดค่าคงที่	ปี ๒๕๖๖		ปี ๒๕๖๗		ปี ๒๕๖๘		ปี ๒๕๖๙		ปี ๒๕๗๐		รวม ๕ ปี	
	จำนวนโครงการ	งบประมาณ (บาท)	จำนวนโครงการ	งบประมาณ (บาท)	จำนวนโครงการ	งบประมาณ (บาท)	จำนวนโครงการ	งบประมาณ (บาท)	จำนวนโครงการ	งบประมาณ (บาท)	จำนวนโครงการ	งบประมาณ
๓. ยุทธศาสตร์การอนุรักษ์ทรัพยากรธรรมชาติและสิ่งแวดล้อม												
๓.๑ แผนงานการเกษตร	๓๐	๗,๙๘๐,๐๐๐	๓๐	๗,๙๘๐,๐๐๐	๓๐	๗,๙๘๐,๐๐๐	๓๐	๗,๙๘๐,๐๐๐	๓๐	๗,๙๘๐,๐๐๐	๑๕๐	๓๙,๙๔๐,๐๐๐
รวม	๓๐	๗,๙๘๐,๐๐๐	๓๐	๗,๙๘๐,๐๐๐	๓๐	๗,๙๘๐,๐๐๐	๓๐	๗,๙๘๐,๐๐๐	๓๐	๗,๙๘๐,๐๐๐	๑๕๐	๓๙,๙๔๐,๐๐๐
๔. ยุทธศาสตร์การส่งเสริมการศึกษา ศาสนา วัฒนธรรมประเพณีและกีฬา												
๔.๑ แผนงานการศึกษา	๓๗	๖,๒๕๐,๐๐๐	๓๗	๖,๒๕๐,๐๐๐	๓๗	๖,๒๕๐,๐๐๐	๓๗	๖,๒๕๐,๐๐๐	๓๗	๖,๒๕๐,๐๐๐	๑๘๕	๓๑,๒๕๐,๐๐๐
๔.๒ แผนงานการศาสนา วัฒนธรรมและนันทนาการ	๒๐	๑,๘๘๐,๐๐๐	๒๐	๑,๘๘๐,๐๐๐	๒๐	๑,๘๘๐,๐๐๐	๒๐	๑,๘๘๐,๐๐๐	๒๐	๑,๘๘๐,๐๐๐	๑๐๐	๗,๖๐๐,๐๐๐
รวม	๓๗	๘,๑๓๐,๐๐๐	๓๗	๘,๑๓๐,๐๐๐	๓๗	๘,๑๓๐,๐๐๐	๓๗	๘,๑๓๐,๐๐๐	๓๗	๘,๑๓๐,๐๐๐	๑๘๕	๓๘,๘๕๐,๐๐๐
๕. ยุทธศาสตร์การพัฒนากระดับการบริหารจัดการภาครัฐ												
๕.๑ แผนงานบริหารงานทั่วไป	๒๒	๔,๖๘๕,๐๐๐	๒๒	๔,๖๘๕,๐๐๐	๒๒	๔,๖๘๕,๐๐๐	๒๒	๔,๖๘๕,๐๐๐	๒๒	๔,๖๘๕,๐๐๐	๑๑๐	๒๐,๒๒๕,๐๐๐
๕.๒ แผนงานงบกลาง	๕	๑๐,๐๓๐,๐๐๐	๕	๑๐,๐๓๐,๐๐๐	๕	๑๐,๐๓๐,๐๐๐	๕	๑๐,๐๓๐,๐๐๐	๕	๑๐,๐๓๐,๐๐๐	๒๕	๕๐,๑๒๕,๐๐๐
รวม	๓๓	๑๔,๗๑๕,๐๐๐	๓๓	๑๔,๗๑๕,๐๐๐	๓๓	๑๔,๗๑๕,๐๐๐	๓๓	๑๔,๗๑๕,๐๐๐	๓๓	๑๔,๗๑๕,๐๐๐	๑๓๕	๗๐,๓๕๐,๐๐๐
รวมทั้งสิ้น	๑๓๕	๕๖,๒๓๐,๐๐๐	๑๓๕	๕๖,๒๓๐,๐๐๐	๑๓๕	๕๖,๒๓๐,๐๐๐	๑๓๕	๕๖,๒๓๐,๐๐๐	๑๓๕	๕๖,๒๓๐,๐๐๐	๖๗๕	๒๘๖,๐๕๐,๐๐๐

บัญชีสรุปโครงการพัฒนา ที่นำมาจากแผนพัฒนาหมู่บ้านและแผนชุมชน
องค์การบริหารส่วนตำบลแสนแสบ

	ปี ๒๕๖๖		ปี ๒๕๖๗		ปี ๒๕๖๘		ปี ๒๕๖๙		ปี ๒๕๗๐		รวม ๕ ปี	
	จำนวน โครงการ	งบประมาณ (บาท)	จำนวน โครงการ	งบประมาณ (บาท)	จำนวน โครงการ	งบประมาณ (บาท)	จำนวน โครงการ	งบประมาณ (บาท)	จำนวน โครงการ	งบประมาณ (บาท)	จำนวน โครงการ	รวม งบประมาณ
โครงการพัฒนาที่นำมาจาก แผนพัฒนาหมู่บ้านและ แผนพัฒนาชุมชน	๒๓	๓๑,๕๐๐,๐๐๐	๒๓	๓๑,๕๐๐,๐๐๐	๒๓	๓๑,๕๐๐,๐๐๐	๒๓	๓๑,๕๐๐,๐๐๐	๒๓	๓๑,๕๐๐,๐๐๐	๑๑๕	๕๗,๕๐๐,๐๐๐
รวมทั้งสิ้น	๒๓	๓๑,๕๐๐,๐๐๐	๒๓	๓๑,๕๐๐,๐๐๐	๒๓	๓๑,๕๐๐,๐๐๐	๒๓	๓๑,๕๐๐,๐๐๐	๒๓	๓๑,๕๐๐,๐๐๐	๑๑๕	๕๗,๕๐๐,๐๐๐

ส่วนที่ ๓ การนำแผนพัฒนาท้องถิ่นไปสู่การปฏิบัติ

๑. ยุทธศาสตร์การพัฒนาและแผนงาน

ที่	ยุทธศาสตร์	ด้าน	แผนงาน	หน่วยงาน รับผิดชอบหลัก	หน่วยงาน สนับสนุน
๑	การพัฒนาโครงสร้างพื้นฐาน	การเศรษฐกิจ	แผนงานอุตสาหกรรมและการโยธา	กองช่าง	อบต.นาสะแบง
๒	การส่งเสริมการเกษตร และคุณภาพชีวิตของประชาชน	บริการชุมชนและสังคม	แผนงานการศึกษา แผนงานสาธารณสุข แผนงานสังคมและชุมชน แผนงานสร้างความรู้แก่เข้มแข็งของชุมชน แผนงานการศึกษา วัฒนธรรมและบัณฑิตทางการ แผนงานการวิทยาศาสตร์ แผนงานการพาณิชย์	สำนักปลัด กองคลัง กองช่าง กองการศึกษา กองสวัสดิการ หน่วยงานที่รับเงินอุดหนุน	อบต.นาสะแบง
๓	การอนุรักษ์ทรัพยากรธรรมชาติและสิ่งแวดล้อม	การเศรษฐกิจ	แผนงานการเกษตร	สำนักปลัด	อบต.นาสะแบง
๔	การส่งเสริมการศึกษา ศาสนา วัฒนธรรม ประเพณีและกีฬา	บริการชุมชนและสังคม	แผนงานการศึกษา วัฒนธรรมและบัณฑิตทางการ	กองการศึกษา	อบต.นาสะแบง
๕	การพัฒนายกระดับการบริหารจัดการภาครัฐ	บริหารทั่วไป	แผนงานบริหารงานทั่วไป แผนงานขงกลาง	สำนักปลัด กองช่าง	อบต.นาสะแบง
รวม	๕ ยุทธศาสตร์	๔ ด้าน	๑๒ แผนงาน	๕ สำนัก/กอง	

๒. บัญชีโครงการพัฒนาท้องถิ่น

แบบ ม. อบ

รายละเอียดโครงการพัฒนา
แบบพัฒนาท้องถิ่น (พ.ศ. ๒๕๖๖ - ๒๕๗๐)
องค์การบริหารส่วนตำบลมาเสะเมง

ยุทธศาสตร์จังหวัดที่ ๕ พัฒนาและยกระดับการบริหารจัดการภาครัฐ
ยุทธศาสตร์การพัฒนาของ อบต. ในเขตจังหวัด ที่ ๕ การพัฒนายกระดับการบริหารจัดการภาครัฐ
ยุทธศาสตร์ การพัฒนายกระดับการบริหารจัดการภาครัฐ
แผนงาน บริหารงานทั่วไป

ที่	โครงการ	วัตถุประสงค์	เป้าหมาย (ผลผลิตของโครงการ)	งบประมาณ					ตัวชี้วัด (KPI)	ผลลัพธ์ที่คาดว่าจะได้รับ	หน่วยงานรับผิดชอบหลัก
				๒๕๖๖ (บาท)	๒๕๖๗ (บาท)	๒๕๖๘ (บาท)	๒๕๖๙ (บาท)	๒๕๗๐ (บาท)			
๓	โครงการจัดทำและทบทวนแบบพัฒนาท้องถิ่น (พ.ศ. ๒๕๖๖ - ๒๕๗๐)	เพื่อให้สามารถแก้ปัญหาความต้องการของประชาชนในพื้นที่	หมู่ที่ ๑-๙	๓๐,๐๐๐	๓๐,๐๐๐	๓๐,๐๐๐	๓๐,๐๐๐	๓๐,๐๐๐	ร้อยละประชาชนที่เข้ามามีส่วนร่วมเป็นตัวแทนประชาชน	อบต. สามารถแก้ปัญหา ความต้องการของประชาชน มาจัดทำแผนพัฒนาท้องถิ่น	สำนักปลัด
๒	ค่าใช้จ่ายในงบรัฐพิธี	เพื่อเป็นค่าใช้จ่ายในงบรัฐพิธี และงานพิธีการสำคัญ ได้แก่ ค่าทวงหนี้ ช้อดกมัย ทวงหนี้ และพวงมาลัยในวันสำคัญต่างๆ	การจัดงานรัฐพิธีและงานพิธีการ ในวันสำคัญต่างๆ	๓๐,๐๐๐	๓๐,๐๐๐	๓๐,๐๐๐	๓๐,๐๐๐	๓๐,๐๐๐	ร้อยละความพึงพอใจ การให้บริการในหน่วยงาน	การปฏิบัติงานต่างตามอำนาจหน้าที่ของ อบต.มาเสะเมง ประสานส่งสำเนาเรื่องและมีประสิทธิภาพ	สำนักปลัด
๓	โครงการฝึกอบรมแผนเพื่อพัฒนาประสิทธิภาพการปฏิบัติงานและศึกษาดูงานขององค์การบริหารส่วนตำบลมาเสะเมง	เพื่อมาประเมินผลการปฏิบัติงานปรับใช้ในการทำงานมีดี	คณะผู้บริหาร สมาชิกสภา อบต.มาเสะเมง ผู้นำชุมชน	๓๐๐,๐๐๐	๓๐๐,๐๐๐	๓๐๐,๐๐๐	๓๐๐,๐๐๐	๓๐๐,๐๐๐	จำนวนบุคลากรที่ได้รับการพัฒนาศักยภาพเพิ่มมากขึ้น	อบต.มีการบริหารจัดการที่ดี	สำนักปลัด
๔	โครงการปรับปรุงภูมิทัศน์โดยรอบ อบต.	เพื่อปรับปรุงภูมิทัศน์รอบที่ทำการ อบต.	อบต.มาเสะเมง	๓๐๐,๐๐๐	๓๐๐,๐๐๐	๓๐๐,๐๐๐	๓๐๐,๐๐๐	๓๐๐,๐๐๐	จำนวนประชาชนที่ชื่นชมและพึงพอใจ	เพื่อให้มีการขยายภาพที่สวยงาม เหมาะสมกับการปฏิบัติงาน	สำนักปลัด

ยุทธศาสตร์จังหวัดที่ ๕ พัฒนาและยกระดับการบริหารจัดการภาครัฐ
 ยุทธศาสตร์การพัฒนาของ อบท. ในเขตจังหวัด ที่ ๕ การพัฒนาระดับการบริหารจัดการภาครัฐ
 ยุทธศาสตร์ การพัฒนาระดับการบริหารจัดการภาครัฐ
 แผนงาน ภาระงานทั่วไป

ที่	โครงการ	วัตถุประสงค์	เป้าหมาย (ผลผลิตของโครงการ)	งบประมาณ					ตัวชี้วัด (KPI)	ผลลัพธ์ที่คาดว่าจะได้รับ	หน่วยงานรับผิดชอบ
				๒๕๖๖ (บาท)	๒๕๖๗ (บาท)	๒๕๖๘ (บาท)	๒๕๖๙ (บาท)	๒๕๗๐ (บาท)			
๕	โครงการปรับปรุงห้องประชุมสภา อบต.นาสะแบง	เพื่อให้มีสถานที่ ส่วนรวมของสภา อบต.นาสะแบง หรือการใช้ประโยชน์ร่วมกันในส่วนของภาคีชุมชน	ห้องประชุม อบต.นาสะแบง	๑๐๐,๐๐๐	๑๐๐,๐๐๐	๑๐๐,๐๐๐	๑๐๐,๐๐๐	๑๐๐,๐๐๐	จำนวนบุคลากร ที่มีความรู้ ทักษะ ความสามารถ ในการให้บริการ อบต.นาสะแบง	มีห้องประชุมที่ทันสมัยรองรับการให้บริการ อบต.นาสะแบง จากส่วนราชการ องค์กร เอกชน ต่างๆ รวมถึงชุมชน	สำนักปลัด อบต.
๖	ค่าใช้จ่ายในการเดินทางไปราชการ	เพื่อเพิ่มความถี่ที่จะทัศนศึกษา อบรม เข้าร่วมสัมมนาของ อบต.นาสะแบง เพื่อพัฒนาใช้เป็นการปฏิบัติหน้าที่ให้ดียิ่งขึ้น	คณะผู้บริหาร สมาชิก อบต.นาสะแบง ตำบล อุ้งช้างระจํา และพนักงานจ้าง	๓๐๐,๐๐๐	๓๐๐,๐๐๐	๓๐๐,๐๐๐	๓๐๐,๐๐๐	จำนวนบุคลากร ที่มีความรู้ ทักษะ ความสามารถ ในการพัฒนาคุณภาพ อบต.นาสะแบง	ผู้ได้รับการอบรมได้เพิ่มความถี่ที่จะ ทัศนศึกษา อบรม เข้าร่วมสัมมนาของ อบต.นาสะแบง เพื่อพัฒนาใช้เป็นการปฏิบัติหน้าที่ให้ดียิ่งขึ้น	ทุกส่วนราชการ	
๗	ค่าลงทะเบียนฝึกอบรม	เพื่อเพิ่มความถี่ที่จะทัศนศึกษา อบรม เข้าร่วมสัมมนาของ อบต.นาสะแบง เพื่อพัฒนาใช้เป็นการปฏิบัติหน้าที่ให้ดียิ่งขึ้น	คณะผู้บริหาร สมาชิก อบต.นาสะแบง ตำบล อุ้งช้างระจํา และพนักงานจ้าง	๓๐๐,๐๐๐	๓๐๐,๐๐๐	๓๐๐,๐๐๐	๓๐๐,๐๐๐	จำนวนบุคลากร ที่มีความรู้ ทักษะ ความสามารถ ในการพัฒนาคุณภาพ อบต.นาสะแบง	ผู้ได้รับการอบรมได้เพิ่มความถี่ที่จะ ทัศนศึกษา อบรม เข้าร่วมสัมมนาของ อบต.นาสะแบง เพื่อพัฒนาใช้เป็นการปฏิบัติหน้าที่ให้ดียิ่งขึ้น	ทุกส่วนราชการ	
๘	โครงการอบรมคุณธรรมจริยธรรมและการมีส่วนร่วมของประชาชนในการพัฒนาท้องถิ่น	เพื่อให้ผู้เข้ารับการอบรม ปฏิบัติหน้าที่โดยยึดหลักคุณธรรม จริยธรรม	คณะผู้บริหาร สมาชิก อบต.นาสะแบง และประชาชน	๒๐,๐๐๐	๒๐,๐๐๐	๒๐,๐๐๐	๒๐,๐๐๐	จำนวนบุคลากร ที่มีความรู้ ทักษะ ความสามารถ ในการพัฒนาคุณภาพ อบต.นาสะแบง	ผู้เข้ารับการอบรมปฏิบัติหน้าที่ด้วยความซื่อสัตย์สุจริต โปร่งใส ตรวจสอบได้	สำนักปลัด อบต.	
๙	ค่าจัดทำเว็บไซต์ ค่าดูแลเว็บไซต์ และค่าเช่าพื้นที่จัดระเบียบเว็บไซต์	เพื่อเผยแพร่ประชาสัมพันธ์ ข้อมูลข่าวสารไปยังประชาชน ท้องถิ่น อบต.นาสะแบง และหน่วยงานราชการ	เว็บไซต์ อบต.นาสะแบง	๕๐,๐๐๐	๕๐,๐๐๐	๕๐,๐๐๐	๕๐,๐๐๐	จำนวนบุคลากร ที่มีความรู้ ทักษะ ความสามารถ ในการพัฒนาคุณภาพ อบต.นาสะแบง	ประชาชนได้รับรู้ข้อมูลข่าวสารอย่างทั่วถึง	สำนักปลัด อบต.	

ยุทธศาสตร์จังหวัดที่ ๕ พัฒนาและยกระดับการบริหารจัดการภาครัฐ
 ยุทธศาสตร์การพัฒนาของ อปท. ในเขตจังหวัด ที่ ๕ การพัฒนาระดับการบริหารจัดการภาครัฐ
 ยุทธศาสตร์ การพัฒนาระดับการบริหารจัดการภาครัฐ
 แผนงาน บริหารงานทั่วไป

ที่	โครงการ	วัตถุประสงค์	เป้าหมาย (ผลผลิตของโครงการ)	งบประมาณ						ตัวชี้วัด (KPI)	ผลลัพธ์ที่คาดว่าจะได้รับ	หน่วยงานรับผิดชอบหลัก
				๒๕๖๖ (บาท)	๒๕๖๗ (บาท)	๒๕๖๘ (บาท)	๒๕๖๙ (บาท)	๒๕๗๐ (บาท)	๒๕๗๑ (บาท)			
๓๐	ค่าใช้จ่ายในการพัฒนาระบบเทคโนโลยีสารสนเทศ	เพื่อให้ อบต. บางระแงง มีระบบเทคโนโลยีสารสนเทศที่ทันสมัย	จัดหาระบบเทคโนโลยีสารสนเทศที่ทันสมัย	๒๐,๐๐๐	๒๐,๐๐๐	๒๐,๐๐๐	๒๐,๐๐๐	๒๐,๐๐๐	จำนวนบุคลากรที่ได้รับการพัฒนาศักยภาพเพิ่มมากขึ้น	อบต.บางระแงง มีระบบเทคโนโลยีสารสนเทศที่ทันสมัย เพื่อใช้ในการปฏิบัติงานที่จะให้บริการแก่ประชาชน	สำนักปลัด	
๓๑	โครงการจัดทำวารสารประเมินผลความสำเร็จของประชาชนที่ติดต่อราชการ ให้บริการขององค์กรของส่วนท้องถิ่น	เพื่อให้ทราบถึงความพึงพอใจของประชาชนที่มีต่อการปฏิบัติงาน	จ้างวิทยากร ภาครัฐฯ หรือหน่วยงานที่มีส่วนความเกี่ยวข้องของผู้รับบริการ	๓๕,๐๐๐	๓๕,๐๐๐	๓๕,๐๐๐	๓๕,๐๐๐	๓๕,๐๐๐	จำนวนบุคลากรที่ได้รับการพัฒนาศักยภาพเพิ่มมากขึ้น	ทราบผลการปฏิบัติงานให้บริการของ อบต.บางระแงง และนำมาปรับปรุงแก้ไขได้	สำนักปลัด	
๓๒	โครงการจัดทำวารสารเผยแพร่ผลการดำเนินงานของ อบต. บางระแงง	เพื่อให้ประชาชนที่สนใจสามารถเข้าถึงข้อมูลข่าวสารของ อบต. บางระแงง	วารสารเผยแพร่ผลการดำเนินงานของ อบต. บางระแงง	๕๐,๐๐๐	๕๐,๐๐๐	๕๐,๐๐๐	๕๐,๐๐๐	๕๐,๐๐๐	จำนวนเอกสารที่ให้บริการพัฒนาคุณภาพเพิ่มมากขึ้น	ประชาชนได้รับทราบผลการดำเนินงานตามแผนระยะเวลา ๓ ปี ที่ผ่านมา	สำนักปลัด	
๓๓	โครงการ อบต. เคลื่อนที่ บริการร่วมกับภาคีประชาชน	เพื่อให้ประชาชนได้รับบริการ ที่สะดวกและรวดเร็ว	หมู่ที่ ๓-๕	๓๐,๐๐๐	๓๐,๐๐๐	๓๐,๐๐๐	๓๐,๐๐๐	๓๐,๐๐๐	จำนวนองค์การที่รับการพิจารณาเพิ่มมากขึ้น	ประชาชนได้รับความสะดวก รวดเร็วและเกิดความพึงพอใจ	กองคลัง	
๓๔	โครงการจัดทำแผนที่ภาษี และทะเบียนทรัพย์สิน	เพื่อให้สามารถจัดเก็บภาษีได้อย่างมีประสิทธิภาพ	หมู่ที่ ๓-๕	๓๐๐,๐๐๐	๓๐๐,๐๐๐	๓๐๐,๐๐๐	๓๐๐,๐๐๐	๓๐๐,๐๐๐	จำนวนองค์การที่รับการพิจารณาเพิ่มมากขึ้น	เห็นรายได้จากการจัดเก็บภาษีที่มีประสิทธิภาพ	กองคลัง	

ยุทธศาสตร์จังหวัดที่ ๕ พัฒนาและยกระดับการบริหารจัดการภาครัฐ
 ยุทธศาสตร์การพัฒนาของ อบท. ในเขตจังหวัด ที่ ๕ การพัฒนายกระดับการบริหารจัดการภาครัฐ
 ยุทธศาสตร์ การพัฒนายกระดับการบริหารจัดการภาครัฐ
 แผนงาน บริหารงานทั่วไป

ที่	โครงการ	วัตถุประสงค์	เป้าหมาย (ผลผลิตของโครงการ)	งบประมาณ					ตัวชี้วัด (KPI)	ผลลัพธ์ที่คาดว่าจะได้รับ	หน่วยงานรับผิดชอบหลัก
				๒๕๖๖ (บาท)	๒๕๖๗ (บาท)	๒๕๖๘ (บาท)	๒๕๖๙ (บาท)	๒๕๗๐ (บาท)			
๑๕	รายจ่ายเพื่อให้เดิมซื้อบริการ	เพื่อให้การปฏิบัติงานมีประสิทธิภาพมากยิ่งขึ้น	เครื่องมือเครื่องใช้ ในการปฏิบัติงาน	๒,๐๐๐,๐๐๐ (บาท)	๒,๐๐๐,๐๐๐ (บาท)	๒,๐๐๐,๐๐๐ (บาท)	๒,๐๐๐,๐๐๐ (บาท)	๒,๐๐๐,๐๐๐ (บาท)	ร้อยละ ๗๐ ของค่าจ้างใน สหกรณ์ การเงิน การคลัง และงบประมาณ	พนักงานสามารถปฏิบัติงานได้อย่างมีประสิทธิภาพ ประชาชนได้รับบริการที่ดี สะดวก รวดเร็ว	ทุกส่วนราชการ
๑๖	ค่าสาธารณูปโภคต่างๆ	เพื่อเป็นค่าใช้จ่ายด้านสาธารณูปโภคต่างๆ เช่น ค่าน้ำประปา ค่าน้ำดื่ม ค่าไฟฟ้า ค่าโทรศัพท์ ฯ	ค่าไฟฟ้า ค่าประปา ค่าน้ำดื่ม ค่ารถแท็กซี่ ค่ารถรับส่ง	๓๐๐,๐๐๐ (บาท)	๓๐๐,๐๐๐ (บาท)	๓๐๐,๐๐๐ (บาท)	๓๐๐,๐๐๐ (บาท)	๓๐๐,๐๐๐ (บาท)	ร้อยละ ๗๐ ของค่าจ้างใน สหกรณ์ การเงิน การคลัง และงบประมาณ	สาธารณูปโภคต่างๆ สามารถใช้งานได้เป็นอย่างดี ทำให้การปฏิบัติงานบรรลุผลสำเร็จ	ทุกส่วนราชการ
๑๗	รายจ่ายเกี่ยวกับรับรองและพิธีการ	เพื่อจ่ายในค่ารับรองบุคคล หรือบุคคล ค่าเลี้ยงรับรองในการประชุมต่างๆ และค่าใช้จ่ายในงานพิธีต่างๆ	การจัดงานพิธีต่างๆ การเลี้ยงรับรอง บุคคลหรือคณะ บุคคล	๓๐๐,๐๐๐ (บาท)	๓๐๐,๐๐๐ (บาท)	๓๐๐,๐๐๐ (บาท)	๓๐๐,๐๐๐ (บาท)	๓๐๐,๐๐๐ (บาท)	ร้อยละ ๗๐ ของค่าจ้างใน สหกรณ์ การเงิน การคลัง การศึกษา และงบประมาณ	การปฏิบัติงานควบคุมค่าจ้างของ พนักงานและ ประสานงานกับประชาชนที่ได้รับ ประสิทธิภาพ ประชาชนได้รับ	สำนักปลัด
๑๘	อุดหนุนโครงการจ้างงานรัฐพิธี	เพื่ออุดหนุนที่ทำการปกครองอำเภอศรีวิไล ในการดำเนินงานรัฐพิธีต่างๆ	ที่ทำการปกครอง อำเภอศรีวิไล	๓๐,๐๐๐ (บาท)	๓๐,๐๐๐ (บาท)	๓๐,๐๐๐ (บาท)	๓๐,๐๐๐ (บาท)	๓๐,๐๐๐ (บาท)	จำนวนทั้งสิ้น ที่สนับสนุน การบริการ การศึกษา	หน่วยงาน ส่วนราชการอื่นๆได้ ร่วมแสดงความจริงใจกับภาคี สถาบันพระมหากษัตริย์ รวมถึงกิจกรรมต่างๆ	สำนักปลัด
๑๙	อุดหนุนเหล้ากาชาดจังหวัด บึงกาฬ	เพื่ออุดหนุนสำนักงานเหล่ากาชาดจังหวัดบึงกาฬ เป็นค่าใช้จ่ายในกาชาด ประจำปี	สำนักงานเหล่ากาชาดจังหวัดบึงกาฬ	๒๐,๐๐๐ (บาท)	๒๐,๐๐๐ (บาท)	๒๐,๐๐๐ (บาท)	๒๐,๐๐๐ (บาท)	๒๐,๐๐๐ (บาท)	จำนวนทั้งสิ้น ที่สนับสนุน การบริการ การศึกษา	ประชาชนผู้ติดต่อดำเนินการ สนับสนุน งบประมาณขอรับ และพัฒนาคุณภาพชีวิต	สำนักปลัด

ยุทธศาสตร์จังหวัดที่ ๕ พัฒนาและยกระดับการบริหารจัดการภาครัฐ
 ยุทธศาสตร์การพัฒนาของ สปท. ในเขตจังหวัด ที่ ๕ การพัฒนาระดับการบริหารจัดการภาครัฐ
 ยุทธศาสตร์ การพัฒนาระดับการบริหารจัดการภาครัฐ
 แผนงาน บริหารงานทั่วไป

ที่	โครงการ	วัตถุประสงค์	เป้าหมาย (ผลผลิตของโครงการ)	งบประมาณ						ตัวชี้วัด (KPI)	ผลลัพธ์ที่คาดว่าจะได้รับ	หน่วยงานรับผิดชอบหลัก
				๒๕๖๖ (บาท)	๒๕๖๗ (บาท)	๒๕๖๘ (บาท)	๒๕๖๙ (บาท)	๒๕๖๙ (บาท)	๒๕๗๐ (บาท)			
๒๐	ยุทธศาสตร์กรมกิตของหลวงพระ	เพื่ออุดหนุนให้กับคณะกรรมการหมู่บ้านภายในตำบลสะแบง	คณะกรรมการหมู่บ้านภายในตำบลสะแบง	๓๐,๐๐๐	๓๐,๐๐๐	๓๐,๐๐๐	๓๐,๐๐๐	๓๐,๐๐๐	๓๐,๐๐๐	จำนวนเงินที่ได้รับสนับสนุนจากภาครัฐ ตามแนวพระราชดำริ	ประชาชนเกิดการรับรู้ เข้าใจ และมีส่วนร่วมสนับสนุนจากภาครัฐ ตามแนวพระราชดำริ	สำนักปลัด
๒๑	ค่าใช้จ่ายในการเลือกตั้ง	เพื่อให้การเลือกตั้งเป็นไปด้วยความเรียบร้อยมีสุจริต ยุติธรรม	ประชาชนมีส่วนร่วมในการเมืองท้องถิ่น	๕๐๐,๐๐๐	๕๐๐,๐๐๐	๕๐๐,๐๐๐	๕๐๐,๐๐๐	๕๐๐,๐๐๐	๕๐๐,๐๐๐	จำนวนชุมชนที่มีวิสัยทัศน์ ประชาธิปไตย	ประชาชนมีความรู้ ความเข้าใจ และมีส่วนร่วมในการปกครองระบบประชาธิปไตย	สำนักปลัด
๒๒	ค่าใช้จ่ายในการจัดกิจกรรมส่งเสริมการท่องเที่ยวจังหวัดบึงกาฬ การจัดงานวันสถาปนาจังหวัดบึงกาฬ	เพื่อส่งเสริมการท่องเที่ยวจังหวัดบึงกาฬ	หมู่ที่ ๑ - ๕	๓๐,๐๐๐	๓๐,๐๐๐	๓๐,๐๐๐	๓๐,๐๐๐	๓๐,๐๐๐	๓๐,๐๐๐	จำนวนนักท่องเที่ยวที่เข้ามาการท่องเที่ยวในจังหวัดบึงกาฬเพิ่มมากขึ้น	มีประชาชนสนใจเข้าร่วมการท่องเที่ยวในจังหวัดบึงกาฬเพิ่มมากขึ้น	สำนักปลัด
รวม	๒๒ โครงการ	-	-	๔,๒๕๕,๐๐๐	๔,๒๕๕,๐๐๐	๔,๒๕๕,๐๐๐	๔,๒๕๕,๐๐๐	๔,๒๕๕,๐๐๐	๔,๒๕๕,๐๐๐	-	-	-

ก. ยุทธศาสตร์จังหวัดที่ ๔ การพัฒนาคน สังคม และความมั่นคงสู่สังคมสุข

ข. ยุทธศาสตร์การพัฒนาของ อปท. ในเขตจังหวัด ที่ ๒ การส่งเสริมการเกษตร วิชาชีพ และคุณภาพชีวิตของประชาชน

ยุทธศาสตร์ การส่งเสริมการเกษตร และคุณภาพชีวิตของประชาชน

แผนงาน รัชชาความสงบภายใน

แบบ ร.๑๖

ที่	โครงการ	วัตถุประสงค์	เป้าหมาย (ผลผลิตของโครงการ)	งบประมาณ					ตัวชี้วัด (KPI)	ผลลัพธ์ที่คาดว่าจะได้รับ	หน่วยงานรับผิดชอบหลัก
				๒๕๖๖ (บาท)	๒๕๖๗ (บาท)	๒๕๖๘ (บาท)	๒๕๖๙ (บาท)	๒๕๗๐ (บาท)			
๑	โครงการป้องกันและลดอุบัติเหตุทางถนนช่วงเทศกาลปีใหม่	เพื่ออำนวยความสะดวกและลดอุบัติเหตุทางถนน	ลดอุบัติเหตุทางถนน	๒๐,๐๐๐ (บาท)	๒๐,๐๐๐ (บาท)	๒๐,๐๐๐ (บาท)	๒๐,๐๐๐ (บาท)	๒๐,๐๐๐ (บาท)	ประเพณีที่ชุมชน สังคม มีความปลอดภัยในชีวิตและทรัพย์สิน	ประชาชนมีความปลอดภัยในชีวิตและทรัพย์สิน	สำนักปลัด
๒	โครงการป้องกันและลดอุบัติเหตุทางถนนช่วงเทศกาลสงกรานต์	เพื่ออำนวยความสะดวกและลดอุบัติเหตุทางถนน	ลดอุบัติเหตุทางถนน	๒๐,๐๐๐ (บาท)	๒๐,๐๐๐ (บาท)	๒๐,๐๐๐ (บาท)	๒๐,๐๐๐ (บาท)	๒๐,๐๐๐ (บาท)	ประเพณีที่ชุมชน สังคม มีความปลอดภัยในชีวิตและทรัพย์สิน	ประชาชนมีความปลอดภัยในชีวิตและทรัพย์สิน	สำนักปลัด
๓	โครงการฝึกอบรมเพื่อเพิ่มศักยภาพอาสาสมัครป้องกันภัยฝ่ายพลเรือน (อปพร.) ด้านการกู้ชีพกู้ภัยทางน้ำ	ฝึกอบรม ทบทวน อปพร. และคำขวัญบ้าน เพื่อให้เกิดความรู้และทักษะในการปฏิบัติงาน	ฝึกอบรม(ทบทวน) อปพร. จำนวน ๑ ครั้ง	๒๐,๐๐๐ (บาท)	๒๐,๐๐๐ (บาท)	๒๐,๐๐๐ (บาท)	๒๐,๐๐๐ (บาท)	๒๐,๐๐๐ (บาท)	ชุมชน สังคม มีความปลอดภัยในชีวิตและทรัพย์สิน	ประชาชนในท้องถิ่นมีความปลอดภัยในชีวิตและทรัพย์สิน	สำนักปลัด
๔	โครงการฝึกอบรมเพื่อเพิ่มศักยภาพอาสาสมัครป้องกันภัยฝ่ายพลเรือน (อปพร.) ด้านการปฐมพยาบาลและการกู้ชีพเบื้องต้น	ฝึกอบรม ทบทวน อปพร. และคำขวัญบ้าน เพื่อให้เกิดความรู้และทักษะในการปฏิบัติงาน	ฝึกอบรม(ทบทวน) อปพร. จำนวน ๑ ครั้ง	๒๐,๐๐๐ (บาท)	๒๐,๐๐๐ (บาท)	๒๐,๐๐๐ (บาท)	๒๐,๐๐๐ (บาท)	๒๐,๐๐๐ (บาท)	ชุมชน สังคม มีความปลอดภัยในชีวิตและทรัพย์สิน	ประชาชนในท้องถิ่นมีความปลอดภัยในชีวิตและทรัพย์สิน	สำนักปลัด

- ก. ยุทธศาสตร์จังหวัดที่ ๔ การพัฒนาคน สังคม และความมั่นคงผู้ด้อยคนส่วนสูง
 ข. ยุทธศาสตร์การพัฒนาของ อปท. ในเขตจังหวัด ที่ ๒ การส่งเสริมการเกษตร อาชีพ และคุณภาพชีวิตของประชาชน
 ยุทธศาสตร์ การส่งเสริมการเกษตร และคุณภาพชีวิตของประชาชน

แผนงาน รัชชาความสงบภายใน

ที่	โครงการ	วัตถุประสงค์	เป้าหมาย (ผลผลิตของโครงการ)	งบประมาณ					ตัวชี้วัด (KPI)	ผลลัพธ์ที่คาดว่าจะได้รับ	หน่วยงานรับผิดชอบหลัก
				๒๕๖๖ (บาท)	๒๕๖๗ (บาท)	๒๕๖๘ (บาท)	๒๕๖๙ (บาท)	๒๕๗๐ (บาท)			
๕	โครงการฝึกอบรมเพื่อเพิ่มศักยภาพอาสาสมัครป้องกันภัยฝ่ายพลเรือน (อปท.) ด้านการป้องกันอัคคีภัยและการลดจุดเสี่ยงเบื้องต้น	ฝึกอบรม ทบพวม อปท. และตำรวจบ้าน เพื่อให้มีความรู้และทักษะในการปฏิบัติงาน	ฝึกอบรม(เทศบาล) อปท. จำนวน ๓ ครั้ง	๒๐,๐๐๐ (บาท)	๒๐,๐๐๐ (บาท)	๒๐,๐๐๐ (บาท)	๒๐,๐๐๐ (บาท)	๒๐,๐๐๐ (บาท)	ประชาชนในท้องถิ่นมีความปลอดภัยในชีวิตและทรัพย์สิน	สำนักปลัด	
๖	โครงการรณรงค์และฝึกอบรมอาสาสมัครป้องกันไฟป่า	เพื่อให้ประชาชนและเจ้าหน้าที่มีความรู้และทักษะเมื่อเกิดสถานการณ์ภัย	หมู่บ้าน ๓ - ๙	๒๐,๐๐๐	๒๐,๐๐๐	๒๐,๐๐๐	๒๐,๐๐๐	๒๐,๐๐๐	ประชาชนในท้องถิ่นมีความปลอดภัยในชีวิตและทรัพย์สิน	สำนักปลัด	
๗	ฝึกอบรม (ทบพวม) ทีมกู้ชีพกู้ภัยทางบกและทางน้ำ ประจำตำบลละหนึ่ง	เพื่อให้ทีมกู้ภัยประจำตำบลมีความรู้ ทักษะในการปฏิบัติงาน	จำนวน ๓ ทีม	๒๐,๐๐๐	๒๐,๐๐๐	๒๐,๐๐๐	๒๐,๐๐๐	๒๐,๐๐๐	สามารถช่วยเหลือผู้ประสบภัยได้ทันที	สำนักปลัด	
๘	ก่อสร้างจุดตรวจประจำตำบล	เพื่อให้มีจุดตรวจประจำตำบล	จำนวน ๓ แห่ง	๕๐๐,๐๐๐	๕๐๐,๐๐๐	๕๐๐,๐๐๐	๕๐๐,๐๐๐	๕๐๐,๐๐๐	ประชาชนในท้องถิ่นมีความปลอดภัยในชีวิตและทรัพย์สิน	สำนักปลัด	
๙	โครงการฝึกอบรมอัตรากำลังในโรงเรียน	เพื่อให้บุคลากรทางการศึกษาและนักเรียนมีความรู้และทักษะการป้องกันและการรับมือภัยพิบัติภัย	บุคลากรทางการศึกษาและนักเรียน	๒๐,๐๐๐	๒๐,๐๐๐	๒๐,๐๐๐	๒๐,๐๐๐	๒๐,๐๐๐	สามารถช่วยเหลือตนเองและผู้อื่นได้ ทั้งลดการสูญเสียชีวิตและทรัพย์สิน	สำนักปลัด	

ก. ยุทธศาสตร์จังหวัดที่ ๔ การพัฒนาคน สังคม และความมั่นคงยั่งยืนของสองสุข

ข. ยุทธศาสตร์การพัฒนาของ อปท. ในเขตจังหวัด ที่ ๒ การส่งเสริมการเกษตร อาชีพ และคุณภาพชีวิตของประชาชน

ยุทธศาสตร์ การส่งเสริมการเกษตร และคุณภาพชีวิตของประชาชน

แผนงาน รัชชความสงบภายใน

ที่	โครงการ	วัตถุประสงค์	เป้าหมาย (ผลผลิตของโครงการ)	งบประมาณ					ตัวชี้วัด (KPI)	ผลลัพธ์ที่คาดว่าจะได้รับ	หน่วยงานรับผิดชอบหลัก
				๒๕๖๖ (บาท)	๒๕๖๗ (บาท)	๒๕๖๘ (บาท)	๒๕๖๙ (บาท)	๒๕๗๐ (บาท)			
๓๐	โครงการติดตั้งสัญญาณโทรศัพท์	เพื่อแก้ไขปัญหาการเกิดอุบัติเหตุบริเวณทางแยก	ทุกหมู่บ้าน	๑๐๐,๐๐๐	๑๐๐,๐๐๐	๑๐๐,๐๐๐	๑๐๐,๐๐๐	๑๐๐,๐๐๐	ประมาณการตามสัญญา ๒๕๖๖-๒๕๖๗	ประชาชนมีความปลอดภัยในชีวิตและทรัพย์สินมากขึ้น	สำนักงานปศุสัตว์
๓๑	โครงการจัดทำป้ายเตือนจราจร และจุดระมัดระวัง	เพื่อแก้ไขปัญหาการเกิดอุบัติเหตุ	ทุกหมู่บ้าน	๕๐,๐๐๐	๕๐,๐๐๐	๕๐,๐๐๐	๕๐,๐๐๐	๕๐,๐๐๐	ประมาณการตามสัญญา ๒๕๖๖-๒๕๖๗	ประชาชนมีความปลอดภัยในชีวิตและทรัพย์สินมากขึ้น	สำนักงานปศุสัตว์
๓๒	โครงการฝึกอบรมป้องกันและบรรเทาสาธารณภัย	เพื่อฝึกการให้ความช่วยเหลือผู้ประสบสาธารณภัย	จัดฝึกอบรมแผนป้องกันและบรรเทาสาธารณภัย	๓๐,๐๐๐	๓๐,๐๐๐	๓๐,๐๐๐	๓๐,๐๐๐	๓๐,๐๐๐	ประมาณการตามสัญญา ๒๕๖๖-๒๕๖๗	มีทีมกู้ภัยสำหรับค้นหาและช่วยเหลือผู้ประสบสาธารณภัย	สำนักงานปศุสัตว์
๓๓	โครงการฝึกอบรมปฏิบัติการจิตอาสาภัยพิบัติ	เพื่อพัฒนาระบบการป้องกัน การเตรียมความพร้อม และการสร้างภูมิคุ้มกัน	จิตอาสาภัยพิบัติ อบต.บางสนง	๑๕๐,๐๐๐	๑๕๐,๐๐๐	๑๕๐,๐๐๐	๑๕๐,๐๐๐	๑๕๐,๐๐๐	ประมาณการตามสัญญา ๒๕๖๖-๒๕๖๗	ประชาชนมีความปลอดภัยในชีวิตและทรัพย์สิน	สำนักงานปศุสัตว์

ก. ยุทธศาสตร์จังหวัดที่ ๔ การพัฒนาสังคม และความมั่นคงสู่สังคมสูง

ข. ยุทธศาสตร์การพัฒนาของ อบท. โนนเจดียงจังหวัด ที่ ๒ การส่งเสริมการเกษตร ออาชีพ และคุณภาพชีวิตของประชาชน

ยุทธศาสตร์ การส่งเสริมการเกษตร และคุณภาพชีวิตของประชาชน

แผนงาน วิทยาศาสตร์และเทคโนโลยี

ที่	โครงการ	วัตถุประสงค์	เป้าหมาย (ผลผลิตของโครงการ)	งบประมาณ					ตัวชี้วัด (KPI)	ผลลัพธ์ที่คาดว่าจะได้รับ	หน่วยงานรับผิดชอบหลัก
				๒๕๖๖ (บาท)	๒๕๖๗ (บาท)	๒๕๖๘ (บาท)	๒๕๖๙ (บาท)	๒๕๗๐ (บาท)			
๑๔	ยุทธศาสตร์การป้องกันและแก้ไขปัญหายาเสพติด	เพื่อลดต้นทุนที่ให้การปกครองอำเภอศรีวิไล ในการดำเนินงานป้องกันและแก้ไขปัญหายาเสพติด	ที่ทำการปกครองอำเภอศรีวิไล	๓๐,๐๐๐ (บาท)	๓๐,๐๐๐ (บาท)	๓๐,๐๐๐ (บาท)	๓๐,๐๐๐ (บาท)	๓๐,๐๐๐ (บาท)	จำนวนพื้นที่ที่ได้รับ การส่งเสริม การบริการ ผู้เสพ จำนวน ๖๐๐ราย	ประชาชนมีความรู้ความเข้าใจ และตระหนักถึงพิษภัยยาเสพติด ที่มีผลต่อร่างกายและส่งผล กระทบต่อปัญหาสังคมพลวัต ความมั่นคงของชาติ	สำนักงานปัด
๑๕	โครงการป้องกันและแก้ไขปัญหายาเสพติด	เพื่อให้ประชาชนมีความรู้ ความเข้าใจและตระหนักถึงพิษภัยยาเสพติด	ประชาชนในตำบลนาละแบง	๕๐,๐๐๐ (บาท)	๕๐,๐๐๐ (บาท)	๕๐,๐๐๐ (บาท)	๕๐,๐๐๐ (บาท)	๕๐,๐๐๐ (บาท)	จำนวน บุคลากร ได้รับ การ ฝึกอบรม จำนวน ๖๐๐ราย	ประชาชนมีความรู้ความเข้าใจ และตระหนักถึงพิษภัยยาเสพติดที่มีผลต่อร่างกาย	สำนักงานปัด
๑๖	โครงการฝึกอบรมทบทวนความรู้ภาษาสมัครจรรยา	เพื่อลดความสูญเสียของชีวิตและทรัพย์สิน	ประชาชนในตำบลนาละแบง	๒๐,๐๐๐ (บาท)	๒๐,๐๐๐ (บาท)	๒๐,๐๐๐ (บาท)	๒๐,๐๐๐ (บาท)	๒๐,๐๐๐ (บาท)	จำนวน พื้นที่ที่ได้รับ การส่งเสริม การบริการ จำนวน ๖๐๐ราย	ผู้เข้ารับการอบรมไม่กระทำผิดวินัยจราจร เพื่อให้เกิดความปลอดภัยในชีวิต และทรัพย์สิน	สำนักงานปัด
๑๗	โครงการขานามรป้องกันภัยสุขภาพและยาเสพติดในชุมชน	เพื่อสร้างเครือข่ายความร่วมมือจากประชาชน	ประชาชนในตำบลนาละแบง	๒๐,๐๐๐ (บาท)	๒๐,๐๐๐ (บาท)	๒๐,๐๐๐ (บาท)	๒๐,๐๐๐ (บาท)	๒๐,๐๐๐ (บาท)	จำนวน บุคลากร ได้รับ การ ฝึกอบรม จำนวน ๖๐๐ราย	สามารถประยุกต์ความรู้ สามารถขยายชีวิตและทรัพย์สินของประชาชน	สำนักงานปัด
รวม	๑๗ โครงการ	-	-	๑,๑๑๐,๐๐๐ (บาท)	๑,๑๑๐,๐๐๐ (บาท)	๑,๑๑๐,๐๐๐ (บาท)	๑,๑๑๐,๐๐๐ (บาท)	๑,๑๑๐,๐๐๐ (บาท)	-	-	-

- ก. จุดประสงค์จังหวัดที่ ๔ การพัฒนาคน สังคม และความมั่นคงของสังคมสุข
 ข. จุดประสงค์การพัฒนาของ อบท. ในเขตจังหวัด ที่ ๔ การส่งเสริมการศึกษา เพศไม่โยยีสารสนเทศ สาธารณสุข ตลอดจนอนุรักษ์ศิลปวัฒนธรรม ประเพณี และภูมิปัญญาท้องถิ่น
 ยุทธศาสตร์ การส่งเสริมการศึกษา ศาสนา วัฒนธรรมประเพณีและกีฬา

แผนงาน การศึกษา

แบบ ร.๑๑

ที่	โครงการ	วัตถุประสงค์	เป้าหมาย (ผลผลิตของโครงการ)	งบประมาณ					ตัวชี้วัด (KPI)	ผลลัพธ์ที่คาดว่าจะได้รับ	หน่วยงานรับผิดชอบหลัก
				๒๕๖๖ (บาท)	๒๕๖๗ (บาท)	๒๕๖๘ (บาท)	๒๕๖๙ (บาท)	๒๕๗๐ (บาท)			
๑	โครงการเรียนรู้อย่างเต็มศักยภาพของเด็ก พัฒนาการสมวัยของเด็ก พัฒนาต้นกล้า	เพื่อให้เด็กได้เรียนรู้อย่างเต็มศักยภาพ ด้านจากสิ่งแวดล้อมรอบตัว รอบตัว และมีพัฒนาการสมวัย	เด็กในศูนย์พัฒนาเด็กเล็กทั้ง ๔ แห่ง	๒๐,๐๐๐ (บาท)	๒๐,๐๐๐ (บาท)	๒๐,๐๐๐ (บาท)	๒๐,๐๐๐ (บาท)	๒๐,๐๐๐ (บาท)	ร้อยละ ๑๐๐ ของเด็กได้รับการเรียนรู้อย่างเต็มศักยภาพ	กองการศึกษา	
๒	โครงการวันเด็กแห่งชาติ	เพื่อให้เด็กมีความสนุกสนาน เด็กที่จะเติบโตเป็นกำลัง ที่สำคัญของชาติในอนาคต	โรงเรียน ๓ แห่ง ศูนย์เด็ก ๔ แห่ง	๓๐,๐๐๐	๓๐,๐๐๐	๓๐,๐๐๐	๓๐,๐๐๐	ร้อยละ ๑๐๐ ของเด็กที่ได้รับบริการพัฒนาการศึกษา	เด็กมีความรู้ มีทักษะ ที่เหมาะสมกับวัย	กองการศึกษา	
๓	โครงการส่งเสริมและพัฒนาคุณธรรมจริยธรรมแก่เด็กปฐมวัย ผู้ปกครองและครูผู้ดูแลเด็ก	เพื่อให้เด็กมีจริยธรรม ส่งเสริมและพัฒนาคุณธรรมจริยธรรม	ศูนย์พัฒนาเด็กเล็ก ทั้ง ๔ แห่ง	๒๐,๐๐๐	๒๐,๐๐๐	๒๐,๐๐๐	๒๐,๐๐๐	ร้อยละ ๑๐๐ ของบุคลากรที่ได้รับการพัฒนาการศึกษา	เด็กมีคุณธรรมและจริยธรรมเพิ่มขึ้น	กองการศึกษา	
๔	โครงการสนับสนุนค่าใช้จ่ายการบริหารสถานศึกษา (ค่าจัดการเรียนการสอน)	เพื่อให้เด็กเล็ก เด็กนักเรียนมีสุขภาพร่างกายที่สมบูรณ์แข็งแรง	โรงเรียน ๓ แห่ง ศูนย์เด็กเล็ก ๔ ศูนย์	๒๕๐,๐๐๐	๒๕๐,๐๐๐	๒๕๐,๐๐๐	๒๕๐,๐๐๐	ร้อยละ ๑๐๐ ของประชากรที่เข้าถึงบริการสุขภาพที่สามารถเข้าถึงบริการสุขภาพ	เด็กเล็ก เด็กนักเรียนมีสุขภาพร่างกายที่สมบูรณ์แข็งแรง	กองการศึกษา	

ก. ยุทธศาสตร์จังหวัดที่ ๔ การพัฒนาคน สังคม และความมั่นคงสู่สังคมสุข

ข. ยุทธศาสตร์การพัฒนาของ อบท. ในเขตจังหวัด ที่ ๔ การส่งเสริมการศึกษา เทคโนโลยีสารสนเทศ สาธารณสุข ตลอดจนอนุรักษ์ศิลปวัฒนธรรม ประเพณี และภูมิปัญญาท้องถิ่น

ยุทธศาสตร์ การส่งเสริมการศึกษา ศาสนา วัฒนธรรมประเพณีและกีฬา

แผนงาน การศึกษา

แบบ ร.๐๑๖

ที่	โครงการ	วัตถุประสงค์	เป้าหมาย (ผลผลิตของโครงการ)	งบประมาณ						ตัวชี้วัด (KPI)	ผลลัพธ์ที่คาดว่าจะได้รับ	หน่วยงานรับผิดชอบหลัก
				๒๕๖๖ (บาท)	๒๕๖๗ (บาท)	๒๕๖๘ (บาท)	๒๕๖๙ (บาท)	๒๕๗๐ (บาท)	๒๕๗๑ (บาท)			
๕	โครงการสนับสนุนค่าใช้จ่ายการบริหารสถานศึกษา (ค่าอาหารกลางวัน)	เพื่อให้เด็กเล็ก เด็ก น้อยเรียนมีสุขภาพ ร่างกายที่สมบูรณ์แข็งแรง	โรงเรียน ๓ แห่ง ศูนย์เด็กเล็ก ๔ ศูนย์	๒๕๐,๐๐๐	๒๕๐,๐๐๐	๒๕๐,๐๐๐	๒๕๐,๐๐๐	๒๕๐,๐๐๐	๒๕๐,๐๐๐	ร้อยละ ๑๐๐ ของค่าเฉลี่ยของงบอุดหนุนด้านอาหารกลางวัน	เด็กเล็ก เด็กนักเรียนมีสุขภาพร่างกายที่สมบูรณ์ แข็งแรง	กองการศึกษา
๖	โครงการสาธารณสุขสัมพันธ์กับชุมชน	เพื่อเป็นขวัญและกำลังใจ แก่เด็กเรียน และ ส่งเสริมนักเรียนให้รักการเรียนรู้	โรงเรียน และศูนย์ เด็กเล็กในตำบลสาละบาย	๒๐,๐๐๐	๒๐,๐๐๐	๒๐,๐๐๐	๒๐,๐๐๐	๒๐,๐๐๐	๒๐,๐๐๐	ร้อยละ ๑๐๐ ของการที่นักเรียนได้รับการพัฒนา การศึกษา	โรงเรียนและศูนย์เด็กเล็ก สามารถบริหารจัดการ การศึกษาได้อย่างมีประสิทธิภาพ	กองการศึกษา
๗	คำบำรุงรักษาปรับปรุงที่ดิน และสิ่งก่อสร้าง	เพื่อให้เด็กเล็ก มีสถานที่เรียนที่ได้มาตรฐาน และปลอดภัย	(ปรับปรุง ซ่อมแซมศูนย์ พัฒนาศูนย์เด็กเล็ก) จำนวน ๔ แห่ง	๑๐๐,๐๐๐	๑๐๐,๐๐๐	๑๐๐,๐๐๐	๑๐๐,๐๐๐	๑๐๐,๐๐๐	๑๐๐,๐๐๐	ร้อยละ ๑๐๐ ของการที่โรงเรียนได้รับการพัฒนา	เด็กเล็ก มีความปลอดภัย มีสถานที่เรียนที่ได้มาตรฐาน เหมาะสมกับการเรียนการสอน	กองการศึกษา
๘	วัสดุงานบ้านงานครัว (ค่าอาหารเสริม (นม))	เพื่อให้เด็กเล็ก เด็ก น้อยมีสุขภาพที่สมบูรณ์แข็งแรง	โรงเรียน ๓ แห่ง ศูนย์เด็กเล็ก ๔ ศูนย์	๑,๒๐๐,๐๐๐	๑,๒๐๐,๐๐๐	๑,๒๐๐,๐๐๐	๑,๒๐๐,๐๐๐	๑,๒๐๐,๐๐๐	๑,๒๐๐,๐๐๐	ร้อยละ ๑๐๐ ของค่าเฉลี่ยของงบอุดหนุนด้านอาหารกลางวัน	เด็กเล็ก เด็กนักเรียนมีสุขภาพร่างกายที่สมบูรณ์ แข็งแรง	กองการศึกษา
๙	โครงการก่อสร้างสนามเด็กเล่น	เพื่อให้เด็กเล็ก เด็กนักเรียนมีสนามเด็กเล่นสนามกีฬา สนามมาตรฐาน เพื่อการพัฒนากิจการออกกกำลังกาย	จำนวน ๔ แห่ง	๑๐๐,๐๐๐	๑๐๐,๐๐๐	๑๐๐,๐๐๐	๑๐๐,๐๐๐	๑๐๐,๐๐๐	๑๐๐,๐๐๐	ร้อยละ ๑๐๐ ของการที่โรงเรียนได้รับการพัฒนา การศึกษา	เด็กเล็ก เด็กนักเรียนมีสนามเด็กเล่น เพื่อการเพิ่มศักยภาพ ในการออกกำลังกาย	กองการศึกษา

- ก. ยุทธศาสตร์จังหวัดที่ ๔ การพัฒนาคน สังคม และความมั่นคงสู่สังคมสุข
 ข. ยุทธศาสตร์การพัฒนาของ สปท. ในเขตจังหวัด ที่ ๔ การส่งเสริมการศึกษา เทคโนโลยีสารสนเทศ สาธารณสุข ตลอดจนอนุรักษ์ศิลปวัฒนธรรม ประเพณี และภูมิปัญญาท้องถิ่น
 ยุทธศาสตร์ การส่งเสริมการศึกษา ศาสนา วัฒนธรรมประเพณีและกีฬา
 แผนงาน การศึกษา

แบบ ร.๐๑๖

ที่	โครงการ	วัตถุประสงค์	เป้าหมาย (ผลผลิตของโครงการ)	งบประมาณ						ตัวชี้วัด (KPI)	ผลลัพธ์ที่คาดว่าจะได้รับ	หน่วยงานรับผิดชอบหลัก
				๒๕๖๖ (บาท)	๒๕๖๗ (บาท)	๒๕๖๘ (บาท)	๒๕๖๙ (บาท)	๒๕๗๐ (บาท)	๒๕๗๑ (บาท)			
๑๐	ยุทธนะโครงการสนับสนุนอาหารกลางวัน	เพื่อให้เด็กเล็ก เด็ก นักเรียนมีสุขภาพร่างกายที่สมบูรณ์แข็งแรง	โรงเรียนในสังกัด สทช. ในเขตพื้นที่ตำบลนาสะแบง	๒,๐๐๐,๐๐๐	๒,๐๐๐,๐๐๐	๒,๐๐๐,๐๐๐	๒,๐๐๐,๐๐๐	๒,๐๐๐,๐๐๐	๒,๐๐๐,๐๐๐	ร้อยละ ๑๐๐ ของที่ สังกัด อบต. นาสะแบง	เด็กเล็ก เด็กนักเรียนมีสุขภาพร่างกายที่สมบูรณ์แข็งแรง	กองการศึกษา
๑๑	โครงการกิจกรรมวันไหว้ครู	เพื่อให้เด็กนักเรียนได้ส่งเสริมและพัฒนาคุณธรรมจริยธรรม	ศูนย์พัฒนาเด็กเล็ก ๔ แห่ง	๒๐,๐๐๐	๒๐,๐๐๐	๒๐,๐๐๐	๒๐,๐๐๐	๒๐,๐๐๐	๒๐,๐๐๐	ร้อยละ ๑๐๐ ของที่ สังกัด อบต. นาสะแบง	เด็กนักเรียนมีคุณธรรมและจริยธรรมเพิ่มขึ้น	กองการศึกษา
๑๒	โครงการปรับปรุงภูมิทัศน์ศูนย์พัฒนาเด็กเล็ก	เพื่อให้มีพื้นที่เหมาะสมสำหรับส่งเสริมพัฒนาการของเด็ก และดูแลสุขภาพ	ศูนย์พัฒนาเด็กเล็ก ทั้ง ๔ แห่ง	๕๐,๐๐๐	๕๐,๐๐๐	๕๐,๐๐๐	๕๐,๐๐๐	๕๐,๐๐๐	๕๐,๐๐๐	ร้อยละ ๑๐๐ ของที่ สังกัด อบต. นาสะแบง	เด็กเล็กได้รับการส่งเสริมพัฒนาการอย่างมีคุณภาพ	กองการศึกษา
๑๓	ยุทธนะโรงเรียนในเขตพื้นที่ตำบลนาสะแบง	เพื่อส่งเสริมให้เด็กนักเรียนมีความรู้ความสามารถเพิ่มขึ้น	ร.ร.บ้านนาสะแบง ร.ร.บ้านหนองจิก ร.ร.บ้านหนองบัวงาม	๑๐๐,๐๐๐	๑๐๐,๐๐๐	๑๐๐,๐๐๐	๑๐๐,๐๐๐	๑๐๐,๐๐๐	๑๐๐,๐๐๐	ร้อยละ ๑๐๐ ของที่ สังกัด อบต. นาสะแบง	นักเรียนมีความรู้ความสามารถเพิ่มมากขึ้น	กองการศึกษา

ก. ยุทธศาสตร์จังหวัดที่ ๔ การพัฒนาคน สังคม และความมั่นคงสู่สังคมสุข

ข. ยุทธศาสตร์การพัฒนาของ อปท. ในเขตจังหวัด ที่ ๔ การส่งเสริมการศึกษา เทคโนโลยีสารสนเทศ สาธารณสุข ตลอดจนอนุรักษ์สิ่งแวดล้อม ประเพณี และภูมิปัญญาของท้องถิ่น

ยุทธศาสตร์ การส่งเสริมการศึกษา ศาสนา วัฒนธรรมประเพณีและกีฬา

แผนงาน การศึกษา

ที่	โครงการ	วัตถุประสงค์	เป้าหมาย (ผลผลิตของโครงการ)	งบประมาณ						ตัวชี้วัด (KPI)	ผลลัพธ์ที่คาดว่าจะได้รับ	หน่วยงานรับผิดชอบหลัก
				๒๕๖๖ (บาท)	๒๕๖๗ (บาท)	๒๕๖๘ (บาท)	๒๕๖๙ (บาท)	๒๕๗๐ (บาท)	๒๕๗๑ (บาท)			
๑๔	โครงการก่อสร้างศูนย์พัฒนาเด็กเล็ก	เพื่อให้เด็กเล็ก มีสถานที่เรียนที่ได้มาตรฐาน และปลอดภัย	ศทต.ตำบลนาสะแบง	๑,๕๐๐,๐๐๐	๑,๕๐๐,๐๐๐	๑,๕๐๐,๐๐๐	๑,๕๐๐,๐๐๐	๑,๕๐๐,๐๐๐	๑,๕๐๐,๐๐๐	ร้อยละ บุคลากรที่ได้รับการพัฒนา การศึกษา	เด็กเล็ก มีความปลอดภัย สถานที่เรียนที่ได้มาตรฐาน เหมาะสมกับการเรียนการสอน	กองการศึกษา
๑๕	โครงการแข่งขันกีฬาศูนย์พัฒนาเด็กตำบลนาสะแบง	เพื่อส่งเสริมให้เด็กมีสุขภาพร่างกายแข็งแรง มีพัฒนาการสมวัย รู้จักใช้เวลาว่าง ในการเล่นกีฬา	ศูนย์พัฒนาเด็กเล็ก ในเขตตำบลนาสะแบง	๒๐,๐๐๐	๒๐,๐๐๐	๒๐,๐๐๐	๒๐,๐๐๐	๒๐,๐๐๐	๒๐,๐๐๐	ร้อยละ เด็กนักเรียนที่มีพัฒนาการสมวัย เข้าร่วมกับกิจกรรมได้	เด็กนักเรียน มีพัฒนาการสมวัย รู้จักใช้เวลาว่าง ในการเล่นกีฬา	กองการศึกษา
๑๖	โครงการอบรมกรรมการจัดการศึกษาท้องถิ่น	เพื่อส่งเสริมให้คุณภาพของนักเรียน ครูและบุคลากรทางการศึกษาด้านวิชาการ	เด็กนักเรียน ครู และบุคลากรทางการศึกษา	๒๐,๐๐๐	๒๐,๐๐๐	๒๐,๐๐๐	๒๐,๐๐๐	๒๐,๐๐๐	๒๐,๐๐๐	ร้อยละ บุคลากรที่ได้รับการพัฒนา การศึกษา	เด็กนักเรียน ครูและบุคลากรทางการศึกษา มีประสบการณ์ด้านวิชาการมากขึ้น	กองการศึกษา
๑๗	โครงการสนับสนุนค่าใช้จ่ายการบริหารสถานศึกษา (ค่าหนังสือเรียน, ค่าอุปกรณ์การเรียน, ค่าเครื่องแบบนักเรียน, ค่ากิจกรรมพัฒนาผู้เรียน)	เพื่อให้เด็กเล็ก เด็กนักเรียนมีสุขภาพร่างกายที่สมบูรณ์แข็งแรง	โรงเรียน ๓ แห่ง ศูนย์เด็กเล็ก ๔ ศูนย์	๑๕๐,๐๐๐	๑๕๐,๐๐๐	๑๕๐,๐๐๐	๑๕๐,๐๐๐	๑๕๐,๐๐๐	๑๕๐,๐๐๐	ร้อยละ ประชากรที่เข้าถึงการศึกษาระดับขั้นศึกษาขั้นพื้นฐาน	เด็กเล็ก เด็กนักเรียนมีสุขภาพร่างกายที่สมบูรณ์ แข็งแรง	กองการศึกษา
รวม	๑๗ โครงการ	-	-	๒,๒๕๐,๐๐๐	๒,๒๕๐,๐๐๐	๒,๒๕๐,๐๐๐	๒,๒๕๐,๐๐๐	๒,๒๕๐,๐๐๐	๒,๒๕๐,๐๐๐	-	-	-

ก. ยุทธศาสตร์จังหวัดที่ ๔ การพัฒนาคน สังคม และความมั่นคงสู่สังคมสุข

ข. ยุทธศาสตร์การพัฒนาของ อปท. ในเขตจังหวัด ที่ ๔ การส่งเสริมการศึกษา เทคโนโลยีสารสนเทศ สาธารณสุข ตลอดจนอนุรักษ์สิ่งแวดล้อม ประเพณี และภูมิปัญญาของท้องถิ่น

ยุทธศาสตร์ การส่งเสริมการเกษตร และคุณภาพชีวิตของประชาชน

แผนงาน สาธารณสุข

แบบ ส.๑๖

ที่	โครงการ	วัตถุประสงค์	เป้าหมาย (ผลผลิตของโครงการ)	งบประมาณ					ตัวชี้วัด (KPI)	ผลลัพธ์ที่คาดว่าจะได้รับ	หน่วยงานรับผิดชอบหลัก
				๒๕๖๖ (บาท)	๒๕๖๗ (บาท)	๒๕๖๘ (บาท)	๒๕๖๙ (บาท)	๒๕๗๐ (บาท)			
๑	โครงการป้องกันและแก้ไขปัญหายอดฮิตแองคิพคัมพันท์	เพื่อให้มีความรู้ ความเข้าใจที่ถูกต้องและป้องกันโรคติดเชื้อ HIV เพิ่มขึ้น	ประชาชน หมู่ที่ ๓-๕	๒๐,๐๐๐	๒๐,๐๐๐	๒๐,๐๐๐	๒๐,๐๐๐	๒๐,๐๐๐	ร้อยละ ประชากรที่เข้ารับการบริการรับวัคซีนสาธารณสุขที่ไมโครฐาน	จำนวนผู้ติดเชื้อ HIV ไม่เพิ่มขึ้นจากเดิม	สำนักปลัด
๒	โครงการพัฒนางานสุขาภิบาลอาหาร	เพื่อพัฒนามาตรฐานกิจการเกี่ยวกับร้านอาหารและแผงจำหน่ายอาหาร	ผู้ประกอบการในพื้นที่ตำบล สบเมย	๒๐,๐๐๐	๒๐,๐๐๐	๒๐,๐๐๐	๒๐,๐๐๐	๒๐,๐๐๐	ร้อยละ ประชากรที่เข้ารับการบริการด้านสาธารณสุขที่ไมโครฐาน	กิจการผ่านมาตรฐาน Clean Food Good Tests ร้อยละ ๘๐	สำนักปลัด
๓	โครงการพัฒนากีฬาของผู้สูงอายุ สนับสนุนสุขภาพในการควบคุมและการป้องกันโรค	เพื่อให้ ผู้สูงอายุมีความรู้ ความเข้าใจ สามารถปฏิบัติหน้าที่ได้อย่างมีประสิทธิภาพ	ผู้สูงอายุ/แมคน้ำ ในเขตพื้นที่ตำบล นาสบเมย	๒๐,๐๐๐	๒๐,๐๐๐	๒๐,๐๐๐	๒๐,๐๐๐	๒๐,๐๐๐	ร้อยละ ประชากรที่เข้ารับการบริการด้านสาธารณสุขที่ไมโครฐาน	ผู้สูงอายุ/แมคน้ำ สามารถปฏิบัติหน้าที่ได้อย่างมีประสิทธิภาพ	สำนักปลัด
๔	โครงการรณรงค์ป้องกันและควบคุมโรคไข้เลือดออก	เพื่อป้องกันและควบคุมโรคไข้เลือดออก	หมู่ที่ ๓-๕	๒๕๐,๐๐๐	๒๕๐,๐๐๐	๒๕๐,๐๐๐	๒๕๐,๐๐๐	๒๕๐,๐๐๐	ร้อยละ ประชากรที่เข้ารับการบริการสาธารณสุขที่ไมโครฐาน	ลดอัตราการเจ็บป่วยของประชาชนจากโรคไข้เลือดออก	สำนักปลัด

ก. ยุทธศาสตร์จังหวัดที่ ๔ การพัฒนาคน สังคม และความมั่นคงสู่สังคมสุข

ข. ยุทธศาสตร์การพัฒนาของ อบท. ในเขตจังหวัด ที่ ๔ การส่งเสริมการศึกษา เทคโนโลยีสารสนเทศ สาธารณสุข ตลอดจนอนุรักษ์วิถีศิลปวัฒนธรรม ประเพณี และภูมิปัญญาของท้องถิ่น

ยุทธศาสตร์ การส่งเสริมการเกษตร และคุณภาพชีวิตของประชาชน

แผนงาน สาธารณสุข

แบบ ร.๐๑๖

ที่	โครงการ	วัตถุประสงค์	เป้าหมาย (ผลผลิตของโครงการ)	งบประมาณ					ตัวชี้วัด (KPI)	ผลลัพธ์ที่คาดว่าจะได้รับ	หน่วยงานรับผิดชอบหลัก
				๒๕๖๖ (บาท)	๒๕๖๗ (บาท)	๒๕๖๘ (บาท)	๒๕๖๙ (บาท)	๒๕๗๐ (บาท)			
๕	โครงการสำรวจโรคติดต่อ ๒๖ ชนิด จากพื้นที่สุขุมวิท ตำบลบ้านนาสามตำบล สร. สมเด็จพระเจ้าบรมวงศ์เธอ เจ้าฟ้าจุฬาภรณวลัยลักษณ์ อัครราชกุมารี กรมพระศรีสวางควัฒน วรพิจิตราชบวร	เพื่อควบคุมโรคติดต่อในหมู่บ้านและป้องกันโรคจากสัตว์ต่าง ๆ	ประชาชน หมู่ที่ ๑-๕	๕๐,๐๐๐	๕๐,๐๐๐	๕๐,๐๐๐	๕๐,๐๐๐	๕๐,๐๐๐	ร้อยละของประชากรที่เข้าถึงการบริหารด้านสาธารณสุขที่ได้อย่างถ้วน	ลดอัตราการเจ็บป่วยของประชาชนจากโรคติดต่อในหมู่บ้าน	สำนักปลัด
๖	ค่าใช้จ่ายสำหรับการจัดซื้อจำนวน ๒๕๖๗ และปีงบประมาณ ๒๕๖๘ โครงการสำรวจโรคติดต่อ ๒๖ ชนิด จากพื้นที่สุขุมวิท สร. สมเด็จพระเจ้าบรมวงศ์เธอ เจ้าฟ้าจุฬาภรณวลัยลักษณ์ อัครราชกุมารี กรมพระศรีสวางควัฒน วรพิจิตราชบวร	เพื่อควบคุมโรคติดต่อในหมู่บ้านและป้องกันโรคจากสัตว์ต่าง ๆ	ประชาชน หมู่ที่ ๑-๕	๕,๐๐๐	๕,๐๐๐	๕,๐๐๐	๕,๐๐๐	๕,๐๐๐	ร้อยละของประชากรที่เข้าถึงการบริหารด้านสาธารณสุขที่ได้อย่างถ้วน	ลดอัตราการเจ็บป่วยของประชาชนจากโรคติดต่อในหมู่บ้าน	สำนักปลัด
๗	โครงการให้ความรู้และการป้องกันโรคติดต่อด้วยชุดโปสเตอร์	เพื่อป้องกันโรคติดต่อ	หมู่ที่ ๑-๕	๒๐,๐๐๐	๒๐,๐๐๐	๒๐,๐๐๐	๒๐,๐๐๐	๒๐,๐๐๐	จำนวนครั้งที่ได้รับการพัฒนาคุณภาพชีวิต	ประชาชนมีสุขภาพร่างกายที่สมบูรณ์แข็งแรง ห่างไกลโรคติดต่อ	สำนักปลัด

ก. ยุทธศาสตร์จังหวัดที่ ๔ การพัฒนาคน สังคม และความมั่นคงสู่สังคมสุข

ข. ยุทธศาสตร์การพัฒนาของ สปท. ในเขตจังหวัด ที่ ๔ การส่งเสริมการศึกษา เทคโนโลยีสารสนเทศ สาธารณสุข ตลอดจนอนุรักษ์ศิลปวัฒนธรรม ประเพณี และภูมิปัญญาท้องถิ่น

ยุทธศาสตร์ การส่งเสริมการเกษตร และคุณภาพชีวิตของประชาชน

แผนงาน สาธารณสุข

ที่	โครงการ	วัตถุประสงค์	เป้าหมาย (ผลผลิตของ โครงการ)	งบประมาณ						ตัวชี้วัด (KPI)	ผลลัพธ์ที่คาดหวัง จะได้รับ	หน่วยงาน รับผิดชอบ หลัก
				๒๕๖๖ (บาท)	๒๕๖๗ (บาท)	๒๕๖๘ (บาท)	๒๕๖๙ (บาท)	๒๕๖๑ (บาท)	๒๕๖๒ (บาท)			
๘	โครงการควบคุมกำเนิดใน สัตว์เลี้ยง	เพื่อป้องกันโรคติดต่อ ต่างๆ	หมู่ที่ ๓ - ๕ โครงการ	๒๐,๐๐๐	๒๐,๐๐๐	๒๐,๐๐๐	๒๐,๐๐๐	๒๐,๐๐๐	๒๐,๐๐๐	๒๐,๐๐๐	ประชาชนมีสุขภาพร่างกาย ที่สมบูรณ์แข็งแรง ฆ่าโรค โรคติดต่อ	สำนักสัตว์
๙	โครงการตรวจสอบสุขภาพ ประจำปี	เพื่อตรวจสอบสุขภาพ ประจำปีทุกคน	หมู่ที่ ๓ - ๕	๓๐,๐๐๐	๓๐,๐๐๐	๓๐,๐๐๐	๓๐,๐๐๐	๓๐,๐๐๐	๓๐,๐๐๐	๓๐,๐๐๐	ประชาชนมีพฤติกรรม ส่งเสริมต่อการมีสุขภาพที่ดี	สำนักสัตว์
๓๐	ยุทธนะโครงการตาม พระราชดำริตำบลธารนุช	เพื่อลดทุนสำหรับบริการ ดำเนินงานตามแนวทาง โครงการพระราชดำริ ตำบลธารนุช	คณะกรรมการ หมู่บ้าน ๙ หมู่บ้าน	๓๕๐,๐๐๐	๓๕๐,๐๐๐	๓๕๐,๐๐๐	๓๕๐,๐๐๐	๓๕๐,๐๐๐	๓๕๐,๐๐๐	๓๕๐,๐๐๐	ประชาชนมีสุขภาพที่ สมบูรณ์แข็งแรง ปราศจาก โรคภัยไข้เจ็บ	สำนักสัตว์
รวม	๓๐ โครงการ	-	-	๓๕๙,๐๐๐	๓๕๙,๐๐๐	๓๕๙,๐๐๐	๓๕๙,๐๐๐	๓๕๙,๐๐๐	๓๕๙,๐๐๐	๓๕๙,๐๐๐	-	-

- ก. ยุทธศาสตร์จังหวัดที่ ๔ การพัฒนาคน สังคม และความมั่นคงสู่สังคมสงบสุข
 ข. ยุทธศาสตร์การพัฒนาของ สปบ. ในเขตจังหวัด ที่ ๒ การส่งเสริมการเกษตร อาชีพ และคุณภาพชีวิตของประชาชน
 ยุทธศาสตร์ การส่งเสริมการเกษตร และคุณภาพชีวิตของประชาชน

แผนงาน สังคมสงเคราะห์

ที่	โครงการ	วัตถุประสงค์	เป้าหมาย (ผลผลิตของโครงการ)	งบประมาณ					ตัวชี้วัด (KPI)	ผลลัพธ์ที่คาดว่าจะได้รับ	หน่วยงานรับผิดชอบหลัก
				๒๕๖๖ (บาท)	๒๕๖๗ (บาท)	๒๕๖๘ (บาท)	๒๕๖๙ (บาท)	๒๕๗๐ (บาท)			
๑	โครงการป้องกันและแก้ไข ปัญหาความรุนแรงต่อเด็ก สตรีและบุคคลในครอบครัว	เพื่อให้สังคมและชุมชนมีส่วนร่วมในการป้องกัน แก้ไขปัญหาความรุนแรง ต่อเด็กสตรีและบุคคลในครอบครัว	เด็ก สตรี และ บุคคลในครอบครัว	๓๐,๐๐๐	๓๐,๐๐๐	๓๐,๐๐๐	๓๐,๐๐๐	๓๐,๐๐๐	ร้อยละ เด็ก สตรี และบุคคลใน ครอบครัว ได้รับการ ปกป้อง	สร้างความรู้และสร้าง เครือข่ายในการป้องกันและ แก้ไขปัญหาความรุนแรงต่อ เด็ก สตรี และบุคคลใน ครอบครัว	กองสวัสดิการ
๒	โครงการพัฒนาทักษะอาชีพ แก่แม่ผู้สูงอายุ ใ้ใจสุขภาพ	เพื่อพัฒนาทักษะภาคแม่แม่ แม่ผู้สูงอายุ ใ้ใจสุขภาพ	แม่แม่ผู้สูงอายุ	๓๐,๐๐๐	๓๐,๐๐๐	๓๐,๐๐๐	๓๐,๐๐๐	๓๐,๐๐๐	ร้อยละ เด็ก สตรี และบุคคลใน ครอบครัว ได้รับการ ปกป้อง	ผู้สูงอายุได้รับการดูแล มี ขวัญและกำลังใจ ทดปัญหา การผูกพันของ	กองสวัสดิการ
๓	โครงการพัฒนาสตรีและ เสริมความเข้มแข็งของ ครอบครัว	เพื่อพัฒนาทั้งและเสริม ความเข้มแข็งของ ครอบครัว	กลุ่มสตรี ตำบลนาสะแบง	๓๐,๐๐๐	๓๐,๐๐๐	๓๐,๐๐๐	๓๐,๐๐๐	๓๐,๐๐๐	ร้อยละของ กลุ่มอาชีพ ใ้รับการ ส่งเสริมและพัฒนา	กลุ่มสตรีตำบลนาสะแบง ใ้รับการพัฒนาศรีและ เสริมความเข้มแข็งของ ครอบครัว	กองสวัสดิการ
๔	โครงการสายสัมพันธ์ อีก แดงแบ่งปันเพื่อเด็กและ เยาวชน	เพื่อพัฒนาศักยภาพ เยาวชนใ้ ใ้ใจสุขภาพ	เยาวชน ตำบลนาสะแบง	๓๐,๐๐๐	๓๐,๐๐๐	๓๐,๐๐๐	๓๐,๐๐๐	๓๐,๐๐๐	ร้อยละของเด็ก สตรี และ บุคคลใน ครอบครัวใ้รับ การป้องกัน	เด็กและเยาวชนใ้มี ใ้ใจสุขภาพ เข้าใจ ใ้ใจ สุขภาพ	กองสวัสดิการ

ก. ยุทธศาสตร์จังหวัดที่ ๔ การพัฒนาคน สังคม และความมั่นคงสู่สังคมสุข
 ข. ยุทธศาสตร์การพัฒนาของ อบท. ในเขตจังหวัด ที่ ๒ การส่งเสริมการเกษตร อาชีพ และคุณภาพชีวิตของประชาชน
 ยุทธศาสตร์ การส่งเสริมการเกษตร และคุณภาพชีวิตของประชาชน

แผนงาน สังคมสงเคราะห์

ที่	โครงการ	วัตถุประสงค์	เป้าหมาย (ผลผลิตของโครงการ)	งบประมาณ					ตัวชี้วัด (KPI)	ผลลัพธ์ที่คาดว่าจะได้รับ	หน่วยงานรับผิดชอบหลัก
				๒๕๖๖ (บาท)	๒๕๖๗ (บาท)	๒๕๖๘ (บาท)	๒๕๖๙ (บาท)	๒๕๗๐ (บาท)			
๕	อุทยานสุขภาพเด็กและเยาวชนตำบลบางม่วง	เพื่อส่งเสริมและพัฒนาเด็กและเยาวชนทั้งในและนอกชุมชนให้มีความรู้ ความสามารถ และจริยธรรม	เด็กและเยาวชนในตำบลบางม่วง	๕๐,๐๐๐	๕๐,๐๐๐	๕๐,๐๐๐	๕๐,๐๐๐	๕๐,๐๐๐	ร้อยละเด็กและเยาวชนที่เข้าร่วมสภานักเรียนและเยาวชน	เด็กและเยาวชนในตำบลมีความรู้ความสามารถและจริยธรรม	กองสวัสดิการ
๖	โครงการส่งเสริมพัฒนาคุณภาพผู้สูงอายุ	เพื่อให้ผู้สูงอายุได้รับการดูแล มีชีวิตและกำลังใจ	กลุ่มผู้สูงอายุในตำบล	๓๐,๐๐๐	๓๐,๐๐๐	๓๐,๐๐๐	๓๐,๐๐๐	๓๐,๐๐๐	ร้อยละของประชากรที่มีปัญหาเกี่ยวกับผู้สูงอายุในตำบล	ผู้สูงอายุได้รับการดูแล มีขวัญและกำลังใจ ทัศนคติที่ดี การดูแลทุกข้อเท็จจริง	กองสวัสดิการ
๗	โครงการส่งเสริมพัฒนาอาชีพตำบลบางม่วง	เสริมสร้างความรู้ความเข้าใจของชุมชน ส่งเสริมให้มีการรวมกลุ่มเพื่อสามารถพึ่งตนเองได้	หมู่ที่ ๕-๙	๓๐,๐๐๐	๓๐,๐๐๐	๓๐,๐๐๐	๓๐,๐๐๐	๓๐,๐๐๐	ร้อยละของชุมชนที่มีการรวมกลุ่มเพื่อพึ่งพาตนเองได้	ชุมชนเข้มแข็งพึ่งตนเองได้ เกิดกระบวนการเรียนรู้ การรวมกลุ่มทำกิจกรรม ๓๓ รายจ่ายที่ขยายได้ครัวเรือน	กองสวัสดิการ
๘	โครงการสานต่อเศรษฐกิจพอเพียงที่อำเภอ ป่ากอกทุนแม่ของแผ่นดินเข้มแข็ง	เสริมสร้างความรู้ความเข้าใจของชุมชน ส่งเสริมให้มีการรวมกลุ่มเพื่อสามารถพึ่งตนเองได้	หมู่ที่ ๕-๙	๓๐,๐๐๐	๓๐,๐๐๐	๓๐,๐๐๐	๓๐,๐๐๐	๓๐,๐๐๐	ร้อยละของประชากรที่ได้รับการฝึกอบรม ๓๓ รายจ่ายที่ขยายได้ครัวเรือน	ชุมชนเข้มแข็งพึ่งตนเองได้ เกิดกระบวนการเรียนรู้ การรวมกลุ่มทำกิจกรรม ๓๓ รายจ่ายที่ขยายได้ครัวเรือน	กองสวัสดิการ
๙	โครงการก่อสร้างอาคารโรงเรียนผู้สูงอายุ	เพื่อพัฒนาศึกษาทางผู้สูงอายุ	โรงเรียนผู้สูงอายุ	๑,๐๐๐,๐๐๐	-	-	-	-	ร้อยละของประชากรที่มีปัญหาเกี่ยวกับผู้สูงอายุในตำบล	ผู้สูงอายุได้รับการดูแล มีขวัญและกำลังใจ ทัศนคติที่ดี การดูแลทุกข้อเท็จจริง	กองสวัสดิการ

- ก. ยุทธศาสตร์จังหวัดที่ ๔ การพัฒนาคน สังคม และความมั่นคงผู้สูงอายุ
 ข. ยุทธศาสตร์การพัฒนาของ สปท. ในเขตจังหวัด ที่ ๒ การส่งเสริมการเกษตร อาชีพ และคุณภาพชีวิตของประชาชน
 ยุทธศาสตร์ การส่งเสริมการเกษตร และคุณภาพชีวิตของประชาชน

แผนงาน สังคมสงเคราะห์

ที่	โครงการ	วัตถุประสงค์	เป้าหมาย (ผลผลิตของโครงการ)	งบประมาณ					ตัวชี้วัด (KPI)	ผลลัพธ์ที่คาดว่าจะได้รับ	หน่วยงานรับผิดชอบ
				๒๕๖๖ (บาท)	๒๕๖๗ (บาท)	๒๕๖๘ (บาท)	๒๕๖๙ (บาท)	๒๕๗๐ (บาท)			
๑๐	อุดหนุนโครงการรวมพลังสตรีศรีวิไล เนื่องในวันสตรีสากล ๘ มีนาคม	เพื่อให้องค์กรสตรีได้รับการส่งเสริมให้เข้มแข็ง	สำนักงานพัฒนาชุมชน อ.ศรีวิไล	๓๐,๐๐๐	๓๐,๐๐๐	๓๐,๐๐๐	๓๐,๐๐๐	๓๐,๐๐๐	จำนวนท้องถิ่นที่ได้รับการส่งเสริมการบริการ การบริการ ชุมชน อ.ศรีวิไล	องค์กรสตรีบางศรีวิไล ได้รับ การส่งเสริมให้มีบทบาทในการ ร่วมแสดงออกถึงอำนาจของสตรีที่ดี ต่อสถาบัน การป้องกันปัญหา ยาเสพติด	กองสวัสดิการฯ
๑๑	อุดหนุนโครงการขยายผลหมู่บ้านเศรษฐกิจพอเพียงต้นแบบ	เพื่อส่งเสริมการใช้หลักปรัชญาของเศรษฐกิจพอเพียงเป็นแนวทางในการพัฒนาหมู่บ้าน	สำนักงานพัฒนาชุมชน อ.ศรีวิไล	๓๐,๐๐๐	๓๐,๐๐๐	๓๐,๐๐๐	๓๐,๐๐๐	๓๐,๐๐๐	จำนวนท้องถิ่นที่ได้รับการส่งเสริม การบริการ ชุมชน อ.ศรีวิไล	หมู่บ้านนำหลักปรัชญาเศรษฐกิจพอเพียงเพื่อยกระดับใช้ ในกระบวนการพัฒนาหมู่บ้าน	กองสวัสดิการฯ
๑๒	โครงการส่งเสริมสุขภาพผู้สูงอายุ สว่างใจสดใส ร่างกายแข็งแรงและสืบสานองค์ความรู้กับผู้สูงอายุ	เพื่อส่งเสริมการใช้หลักปรัชญาของเศรษฐกิจพอเพียงเป็นแนวทางในการพัฒนาหมู่บ้าน	กลุ่มผู้สูงอายุในตำบล	๓๐,๐๐๐	๓๐,๐๐๐	๓๐,๐๐๐	๓๐,๐๐๐	๓๐,๐๐๐	จำนวนท้องถิ่นที่ได้รับการส่งเสริม การบริการ ชุมชน อ.ศรีวิไล	ผู้สูงอายุได้รับการดูแล มีขวัญและกำลังใจ อดปฎิพา การดูแลองค์	กองสวัสดิการฯ
๕๖๖	๑๒ โครงการ	-	-	๑,๒๕๐,๐๐๐	๑,๒๕๐,๐๐๐	๑,๒๕๐,๐๐๐	๑,๒๕๐,๐๐๐	๑,๒๕๐,๐๐๐	-	-	-

- ก. ยุทธศาสตร์จังหวัดที่ ๑ การพัฒนาด้านโครงสร้างพื้นฐาน
 ข. ยุทธศาสตร์การพัฒนาของ อปท. ในเขตจังหวัด ที่ ๑ การพัฒนาด้านโครงสร้างพื้นฐาน
 ยุทธศาสตร์ การพัฒนาด้านโครงสร้างพื้นฐาน

แบบ ร.๐๑๖

แผนงาน เศรษฐกิจชุมชน

ที่	โครงการ	วัตถุประสงค์	เป้าหมาย (ผลผลิตของ โครงการ)	งบประมาณ						ตัวชี้วัด (KPI)	ผลลัพธ์ที่คาดหวัง จะได้รับ	หน่วยงาน รับผิดชอบ หลัก
				๒๕๖๖ (บาท)	๒๕๖๗ (บาท)	๒๕๖๘ (บาท)	๒๕๖๙ (บาท)	๒๕๗๐ (บาท)	๒๕๗๑ (บาท)			
๑	ยุทธศาสตร์โครงการขยายเขตไฟฟ้าเพื่อการเกษตรภายในตำบลนาละมั่ง	เพื่อให้ได้ประชาชนมีไฟฟ้าส่องทางเพิ่มความปลอดภัยมากขึ้น	ภายในเขตพื้นที่ หมู่ที่ ๓ - ๕	๕๐๐,๐๐๐	๕๐๐,๐๐๐	๕๐๐,๐๐๐	๕๐๐,๐๐๐	๕๐๐,๐๐๐	๕๐๐,๐๐๐	จำนวนที่เพิ่มขึ้น	ประชาชนมีไฟฟ้าส่องทาง เพิ่มความปลอดภัยมากขึ้น คืนปลอดภัยมากขึ้น	กองช่าง
๒	โครงการขยายเขตประปา	เพื่อให้ประชาชนมีน้ำที่สะอาดเพื่อการอุปโภคบริโภคทุกครัวเรือน	ภายในเขตพื้นที่ หมู่ที่ ๓ - ๕	๕๐๐,๐๐๐	๕๐๐,๐๐๐	๕๐๐,๐๐๐	๕๐๐,๐๐๐	๕๐๐,๐๐๐	๕๐๐,๐๐๐	จำนวนที่เพิ่มขึ้น	ประชาชนมีน้ำที่สะอาดเพื่อ การอุปโภค บริโภคครบทุก ครัวเรือน	กองช่าง
๓	โครงการวางท่อระบายน้ำ	เพื่อป้องกันน้ำท่วมซ้ำ บ้านเรือน	ภายในเขตพื้นที่ หมู่ที่ ๓ - ๕	๒๐๐,๐๐๐	๒๐๐,๐๐๐	๒๐๐,๐๐๐	๒๐๐,๐๐๐	๒๐๐,๐๐๐	๒๐๐,๐๐๐	จำนวนที่เพิ่มขึ้น	ป้องกันน้ำท่วมบ้านเรือน	กองช่าง
๔	โครงการติดตั้ง ปรับปรุงซ่อมแซม ระบบไฟส่องสว่างบริเวณหมู่บ้านและที่สาธารณะ	เพื่อให้ประชาชนมีไฟฟ้าส่องทางเพิ่มความปลอดภัยมากขึ้น	หมู่ที่ ๓ - ๕	๓๐๐,๐๐๐	๓๐๐,๐๐๐	๓๐๐,๐๐๐	๓๐๐,๐๐๐	๓๐๐,๐๐๐	๓๐๐,๐๐๐	จำนวนที่เพิ่มขึ้น	ประชาชนมีไฟฟ้าส่องทาง เพิ่มความปลอดภัยมากขึ้น คืน ปลอดภัยมากขึ้น	กองช่าง
๕	โครงการปรับปรุง ซ่อมแซม ท่อระบายน้ำประจำหมู่บ้าน	เพื่อให้ประชาชนมีกับชุมชน สามารถเข้าถึง ทุกต้อง และรวดเร็ว	หมู่ที่ ๓ - ๕	๓๐๐,๐๐๐	๓๐๐,๐๐๐	๓๐๐,๐๐๐	๓๐๐,๐๐๐	๓๐๐,๐๐๐	๓๐๐,๐๐๐	จำนวนที่เพิ่มขึ้น	ประชาชนได้รับข้อมูล ข่าวสารอย่างทั่วถึง ถูกต้อง และรวดเร็ว	กองช่าง

- ก. ยุทธศาสตร์จังหวัดที่ ๑ การพัฒนาด้านโครงสร้างพื้นฐาน
- ข. ยุทธศาสตร์การพัฒนาของ อบท. ในเขตจังหวัด ที่ ๑ การพัฒนาด้านโครงสร้างพื้นฐาน
- ยุทธศาสตร์ การพัฒนาด้านโครงสร้างพื้นฐาน

แผนงาน เศรษฐกิจชุมชน

ที่	โครงการ	วัตถุประสงค์	เป้าหมาย (ผลผลิตของโครงการ)	งบประมาณ						ตัวชี้วัด (KPI)	ผลลัพธ์ที่คาดว่าจะได้รับ	หน่วยงานรับผิดชอบหลัก
				๒๕๖๖ (บาท)	๒๕๖๗ (บาท)	๒๕๖๘ (บาท)	๒๕๖๙ (บาท)	๒๕๖๙ (บาท)	๒๕๗๐ (บาท)			
๖	โครงการปรับปรุงซ่อมแซมระบบประปาหมู่บ้าน	เพื่อให้ประชาชนมีน้ำที่สะอาดเพื่อการอุปโภคบริโภคทุกครัวเรือน	หมู่บ้าน ๑-๕	๑๐๐,๐๐๐	๑๐๐,๐๐๐	๑๐๐,๐๐๐	๑๐๐,๐๐๐	๑๐๐,๐๐๐	๑๐๐,๐๐๐	จำนวนที่เพิ่มขึ้น	ประชาชนมีน้ำที่สะอาดเพื่อการอุปโภค บริโภคครบทุกครัวเรือน	กองช่าง
๗	โครงการปรับปรุงท่อส่งน้ำประปา	เพื่อให้ประชาชนมีน้ำที่สะอาดเพื่อการอุปโภคบริโภคทุกครัวเรือน	หมู่บ้าน ๑-๕	๒๐๐,๐๐๐	๒๐๐,๐๐๐	๒๐๐,๐๐๐	๒๐๐,๐๐๐	๒๐๐,๐๐๐	๒๐๐,๐๐๐	จำนวนที่เพิ่มขึ้น	ประชาชนมีน้ำที่สะอาดเพื่อการอุปโภค บริโภคครบทุกครัวเรือน	กองช่าง
๘	โครงการปรับปรุงท่อแปลงไฟฟ้า	เพื่อให้การปฏิบัติงานมีประสิทธิภาพมากยิ่งขึ้น	เครื่องมือเครื่องใช้ ในการปฏิบัติงาน	๒๐๐,๐๐๐	๒๐๐,๐๐๐	๒๐๐,๐๐๐	๒๐๐,๐๐๐	๒๐๐,๐๐๐	๒๐๐,๐๐๐	ร้อยละความสำเร็จใน การปฏิบัติงาน (กับ การลด และงบประมาณ	พนักงานสามารถปฏิบัติงานได้อย่างมีประสิทธิภาพ ประชาชนได้รับบริการ ที่ดี สะดวก รวดเร็ว	กองช่าง
๙	โครงการก่อสร้างระบบประปาหมู่บ้าน	เพื่อให้ประชาชนมีน้ำที่สะอาดเพื่อการอุปโภคบริโภคทุกครัวเรือน	หมู่บ้าน ๓ - ๕	๕๐๐,๐๐๐	๕๐๐,๐๐๐	๕๐๐,๐๐๐	๕๐๐,๐๐๐	๕๐๐,๐๐๐	๕๐๐,๐๐๐	จำนวนที่เพิ่มขึ้น	ประชาชนมีน้ำที่สะอาดเพื่อการอุปโภค บริโภคครบทุกครัวเรือน	กองช่าง
๓๐	โครงการขยายท่อระบบส่งน้ำ	เพื่อให้ประชาชนมีน้ำที่สะอาดเพื่อการอุปโภคบริโภคทุกครัวเรือน	หมู่บ้าน ๓ - ๕	๒๐๐,๐๐๐	๒๐๐,๐๐๐	๒๐๐,๐๐๐	๒๐๐,๐๐๐	๒๐๐,๐๐๐	๒๐๐,๐๐๐	จำนวนที่เพิ่มขึ้น	ประชาชนมีน้ำที่สะอาดเพื่อการอุปโภค บริโภคครบทุกครัวเรือน	กองช่าง

- ก. ยุทธศาสตร์จังหวัดที่ ๑ การพัฒนาด้านโครงสร้างพื้นฐาน
 ข. ยุทธศาสตร์การพัฒนาของ อปท. ในเขตจังหวัด ที่ ๑ การพัฒนาด้านโครงสร้างพื้นฐาน
 ยุทธศาสตร์ การพัฒนาด้านโครงสร้างพื้นฐาน

แผนงาน เศรษฐกิจชุมชน

ที่	โครงการ	วัตถุประสงค์	เป้าหมาย (ผลผลิตของ โครงการ)	งบประมาณ						ตัวชี้วัด (KPI)	ผลลัพธ์ที่คาดว่าจะได้รับ	หน่วยงาน รับผิดชอบ
				๒๕๖๖ (บาท)	๒๕๖๗ (บาท)	๒๕๖๘ (บาท)	๒๕๖๙ (บาท)	๒๕๖๙ (บาท)	๒๕๗๐ (บาท)			
๑๑	โครงการสูบน้ำด้วยระบบไฟฟ้า	เพื่อให้ประชาชนมีน้ำที่สะอาดเพื่อการอุปโภคบริโภคทุกครัวเรือน	หมู่ที่ ๑ - ๕	๕๐๐,๐๐๐	๕๐๐,๐๐๐	๕๐๐,๐๐๐	๕๐๐,๐๐๐	๕๐๐,๐๐๐	๕๐๐,๐๐๐	จำนวนที่เพิ่มขึ้น	ประชาชนมีน้ำที่สะอาดเพื่อการอุปโภค บริโภคครบทุกครัวเรือน	กองช่าง พริก
๑๒	โครงการขุดลอกบ่อบำบัดน้ำ	เพื่อป้องกันปัญหาน้ำท่วมซ้ำ	หมู่ที่ ๓ - ๕	๓๐๐,๐๐๐	๓๐๐,๐๐๐	๓๐๐,๐๐๐	๓๐๐,๐๐๐	๓๐๐,๐๐๐	๓๐๐,๐๐๐	จำนวนที่เพิ่มขึ้น	น้ำไม่ท่วมซ้ำ	กองช่าง
๑๓	โครงการขุดลอกและทำความสะอาดบ่อบำบัดน้ำ	เพื่อลดปัญหากลิ่นเหม็นและแหล่งเพาะพันธุ์ของเชื้อโรค	หมู่ที่ ๓ - ๕	๓๐๐,๐๐๐	๓๐๐,๐๐๐	๓๐๐,๐๐๐	๓๐๐,๐๐๐	๓๐๐,๐๐๐	๓๐๐,๐๐๐	จำนวนที่เพิ่มขึ้น	ไม่มีกลิ่นเหม็นจากบ่อบำบัดน้ำและไม่มีแหล่งเพาะพันธุ์เชื้อโรค	กองช่าง
รวม	๑๓ โครงการ	-	-	๑,๑๐๐,๐๐๐	๑,๑๐๐,๐๐๐	๑,๑๐๐,๐๐๐	๑,๑๐๐,๐๐๐	๑,๑๐๐,๐๐๐	๑,๑๐๐,๐๐๐	-	-	-

- ก. จุดประสงค์จังหวัดที่ ๓ ส่งเสริมพัฒนาการท่องเที่ยวและการจัดการทรัพยากรธรรมชาติและสิ่งแวดล้อม และพลังงานอย่างยั่งยืน
- ข. จุดประสงค์การพัฒนาของ สปท. ในเขตจังหวัด ที่ ๓ การส่งเสริมการค้าท่องเที่ยว กีฬา นันทนาการ และคุณภาพชีวิตของประชาชน

ยุทธศาสตร์ การส่งเสริมการเกษตร และคุณภาพชีวิตของประชาชน

แผนงาน เศรษฐกิจชุมชน

ที่	โครงการ	วัตถุประสงค์	เป้าหมาย (ผลผลิตของโครงการ)	งบประมาณ					ตัวชี้วัด (KPI)	ผลลัพธ์ที่คาดว่าจะได้รับ	หน่วยงานรับผิดชอบหลัก
				๒๕๖๖ (บาท)	๒๕๖๗ (บาท)	๒๕๖๘ (บาท)	๒๕๖๙ (บาท)	๒๕๗๐ (บาท)			
๑	โครงการชุมชนปลอดขยะ (Zero Waste)	ลดปริมาณขยะ ,ลดโรค พบบท	หมู่บ้าน ๑-๔	๒๐,๐๐๐	๒๐,๐๐๐	๒๐,๐๐๐	๒๐,๐๐๐	๒๐,๐๐๐	ชุมชนมี สภา แวดล้อมที่ดี อย่างยั่งยืน	ที่จะเป็นที่เป็นทาง ถูกสุขลักษณะชุมชนอย่างอยู่	สำนักปลัด
๒	โครงการรักษาความสะอาดถนนสายหลัก สายรองและชุมชน	เพื่อให้ประชาชนมีส่วนร่วมในการพัฒนาท้องถิ่น	หมู่บ้าน ๑-๔	๒๐,๐๐๐	๒๐,๐๐๐	๒๐,๐๐๐	๒๐,๐๐๐	๒๐,๐๐๐	จำนวน องค์กรที่ ได้รับการพัฒนา เห็นมากขึ้น	เกิดความรักความสามัคคีใน ชุมชนชุมชนน่าอยู่มีการ พัฒนาอย่างต่อเนื่อง	สำนักปลัด
๓	โครงการลดการใช้ถุงพลาสติก กอ่งโพน ตำบลแสนแวง	เพื่อลดปริมาณของการใช้ถุงพลาสติก กอ่งโพน ในการบรรจอาหาร	ทุกครัวเรือนใน เขตพื้นที่ตำบล แสนแวง	๒๐,๐๐๐	๒๐,๐๐๐	๒๐,๐๐๐	๒๐,๐๐๐	๒๐,๐๐๐	ปริมาณ ขยะที่ ได้รับการ พัฒนา มากขึ้น	ประชาชนลดการใช้ ถุงพลาสติก กอ่งโพน ใน การบรรจอาหาร	สำนักปลัด
๔	โครงการอบรมการบำบัดน้ำเสียด้วยศาสตร์พระราชาน้ำหรือผู้มีอายุท้องถิ่น	เพื่อให้ชุมชนรู้จักการบำบัดน้ำเสียไม่ปล่อยน้ำเน่าเสียลงในแหล่งธรรมชาติ	หมู่บ้าน ๑-๔	๒๐,๐๐๐	๒๐,๐๐๐	๒๐,๐๐๐	๒๐,๐๐๐	๒๐,๐๐๐	ชุมชนมี สภา แวดล้อมที่ดี อย่างยั่งยืน	ตำบลแสนแวงปลอดน้ำเน่า เสีย เมื่อมีการอยู่อาศัย และการดำรงชีพ	สำนักปลัด

- ก. ยุทธศาสตร์จังหวัดที่ ๓ ส่งเสริมพัฒนาการท่องเที่ยวและการจัดการทรัพยากรธรรมชาติและสิ่งแวดล้อม และพลังงานอย่างยั่งยืน
- ข. ยุทธศาสตร์การพัฒนาของ อปท. ในเขตจังหวัด ที่ ๓ การส่งเสริมการท่องเที่ยว กีฬา นันทนาการ และคุณภาพชีวิตของประชาชน
- ยุทธศาสตร์ การส่งเสริมการเกษตร และคุณภาพชีวิตของประชาชน

แผนงาน เศรษฐกิจชุมชน

ที่	โครงการ	วัตถุประสงค์	เป้าหมาย (ผลลัพธ์ของโครงการ)	งบประมาณ						ตัวชี้วัด (KPI)	ผลลัพธ์ที่คาดว่าจะได้รับ	หน่วยงานรับผิดชอบหลัก
				๒๕๖๖ (บาท)	๒๕๖๗ (บาท)	๒๕๖๘ (บาท)	๒๕๖๙ (บาท)	๒๕๗๐ (บาท)	๒๕๗๑ (บาท)			
๕	โครงการอบรมเชิงปฏิบัติการการจัดการขยะมูลฝอยในชุมชน (จังหวัดสระบุรี)	เพื่อให้พื้นที่ในเขตตำบลปอทอง มีความสะอาด เป็นระเบียบเรียบร้อยอยู่ดี	ในเขตตำบลปอทอง	๒๐,๐๐๐	๒๐,๐๐๐	๒๐,๐๐๐	๒๐,๐๐๐	๒๐,๐๐๐	๒๐,๐๐๐	ชุมชนมีความสะอาด ความเป็นระเบียบเรียบร้อยอยู่ดี	สำนักปลัด	
๖	โครงการอบรมเชิงปฏิบัติการอาสาสมัครท้องถิ่นรักษ์โลก	เพื่อให้ประชาชนมีส่วนร่วมในการพัฒนาท้องถิ่น	หมู่ที่ ๑-๕	๒๐,๐๐๐	๒๐,๐๐๐	๒๐,๐๐๐	๒๐,๐๐๐	๒๐,๐๐๐	๒๐,๐๐๐	เกิดความรักความสามัคคีในชุมชนชุมชนมาอยู่ดี มีการพัฒนาเพิ่มขึ้น	สำนักปลัด	
๗	โครงการอบรมเชิงปฏิบัติการจัดการน้ำเสียในสถานยาง	เพื่อให้ประชาชนมีส่วนร่วมในการป้องกันจัดการน้ำเสียในสถานยาง	ในเขตตำบลปอทอง	๒๐,๐๐๐	๒๐,๐๐๐	๒๐,๐๐๐	๒๐,๐๐๐	๒๐,๐๐๐	๒๐,๐๐๐	ประชาชนให้ความร่วมมือในการป้องกันจัดการน้ำเสียในสถานยาง	สำนักปลัด	
๘	โครงการก่อสร้างธนาคารขยะ	เพื่อให้มีที่ทำอายุขยะที่เป็นระเบียบ	หมู่ที่ ๑-๕	๑๐๐,๐๐๐	๑๐๐,๐๐๐	๑๐๐,๐๐๐	๑๐๐,๐๐๐	๑๐๐,๐๐๐	๑๐๐,๐๐๐	ทั้งหมดเป็นที่เก็บทางธนาคารขยะชุมชนมาอยู่	สำนักปลัด	
๙	โครงการก่อสร้างสวนสุขภาพชุมชน	เพื่อให้ประชาชนมีสถานที่ออกกำลังกายอย่างปลอดภัย	ก่อสร้างสวนสุขภาพชุมชน และปรับปรุงผู้พิทักษ์	๑๐๐,๐๐๐	๑๐๐,๐๐๐	๑๐๐,๐๐๐	๑๐๐,๐๐๐	๑๐๐,๐๐๐	๑๐๐,๐๐๐	ประชาชนมีสุขภาพดี วัฒนวิญญูชนทุกวัย	สำนักปลัด	

- ก. ยุทธศาสตร์จังหวัดที่ ๓ ส่งเสริมพัฒนาการท่องเที่ยวและการจัดการทรัพยากรธรรมชาติและสิ่งแวดล้อม และพลังงานอย่างยั่งยืน
- ข. ยุทธศาสตร์การพัฒนาของ อบท. ในเขตจังหวัด ที่ ๓ การส่งเสริมการท่องเที่ยว กีฬา นันทนาการ และคุณภาพชีวิตของประชาชน
- ยุทธศาสตร์ การส่งเสริมการเกษตร และคุณภาพชีวิตของประชาชน

แผนงาน เศรษฐกิจชุมชน

ที่	โครงการ	วัตถุประสงค์	เป้าหมาย (ผลผลิตของโครงการ)	งบประมาณ					ตัวชี้วัด (KPI)	ผลลัพธ์ที่คาดว่าจะได้รับ	หน่วยงานรับผิดชอบหลัก
				๒๕๖๖ (บาท)	๒๕๖๗ (บาท)	๒๕๖๘ (บาท)	๒๕๖๙ (บาท)	๒๕๗๐ (บาท)			
๑๐	โครงการสนับสนุนงบประมาณหัวใจเขียว (หมู่บ้านม่วง)	เพื่อให้ประชาชนมีส่วนร่วมในการพัฒนาท้องถิ่น	หมู่บ้าน ๑-๕	๒๐,๐๐๐	๒๐,๐๐๐	๒๐,๐๐๐	๒๐,๐๐๐	๒๐,๐๐๐	ชุมชนมีการอนุรักษ์ทรัพยากรสิ่งแวดล้อมเพิ่มขึ้น	เกิดความรักความสามัคคีในชุมชนชุมชนมาอยู่มีการพัฒนาอย่างต่อเนื่อง	สำนักปลัด
๑๑	โครงการอบรมอาสาสมัครพิทักษ์สิ่งแวดล้อม	เพื่อปลูกจิตสำนึกในการอนุรักษ์สิ่งแวดล้อม	หมู่บ้าน ๑-๕	๓๐,๐๐๐	๓๐,๐๐๐	๓๐,๐๐๐	๓๐,๐๐๐	๓๐,๐๐๐	ชุมชนมีการอนุรักษ์ทรัพยากรสิ่งแวดล้อมเพิ่มขึ้น	ลดภาวะโลกร้อน	สำนักปลัด
รวม	๑๑ โครงการ	-	-	๕๐,๐๐๐	๕๐,๐๐๐	๕๐,๐๐๐	๕๐,๐๐๐	๕๐,๐๐๐	-	-	-

- ก. ยุทธศาสตร์จังหวัดที่ ๔ การพัฒนาคน สังคม และความมั่นคงสู่สังคมสุข
 ข. ยุทธศาสตร์การพัฒนาของ อบท. ในเขตจังหวัด ที่ ๒ การส่งเสริมการเกษตร อาชีพ และคุณภาพชีวิตของประชาชน
 ยุทธศาสตร์ การส่งเสริมการเกษตร และคุณภาพชีวิตของประชาชน
 แผนงาน สร้างความเข้มแข็งของชุมชน

ที่	โครงการ	วัตถุประสงค์	เป้าหมาย (ผลผลิตของโครงการ)	งบประมาณ					ตัวชี้วัด (KPI)	ผลลัพธ์ที่คาดว่าจะได้รับ	หน่วยงานรับผิดชอบหลัก
				๒๕๖๖ (บาท)	๒๕๖๗ (บาท)	๒๕๖๘ (บาท)	๒๕๖๙ (บาท)	๒๕๗๐ (บาท)			
๑	โครงการ Big Cleaning Day	เพื่อใช้มีการทำกิจกรรม ๕ ส เป็นพื้นฐานเพื่อพัฒนา ปรับปรุงคุณภาพงานอย่างต่อเนื่อง	พื้นที่ตำบลนาสะแบง	๒๐,๐๐๐	๒๐,๐๐๐	๒๐,๐๐๐	๒๐,๐๐๐	๒๐,๐๐๐	เพิ่มประสิทธิภาพในการทำงาน	สถานที่ทำงานเป็นระเบียบเรียบร้อย เพื่อประสิทธิภาพในการทำงาน	สำนักปลัด
๒	โครงการเสริมพระเกียรติ พระบาทสมเด็จพระวชิรเกล้าเจ้าอยู่หัว	เพื่อเทิดทูนสถาบันชาติ ศาสนาและพระมหากษัตริย์ ประชาชนได้มีวิถีชีวิต พระเมตตามหานิยม และ แสดงความจงรักภักดี	พื้นที่ตำบลนาสะแบง	๕๐,๐๐๐	๕๐,๐๐๐	๕๐,๐๐๐	๕๐,๐๐๐	๕๐,๐๐๐	จำนวนชุมชนที่มีวิถีชีวิต ประชาชนได้	ประชาชนเกิดจิตสำนึกรักและหวงแหน ปกป้องสถาบันพระมหากษัตริย์	สำนักปลัด
๓	โครงการศูนย์ปฏิบัติการร่วม ในการช่วยเหลือประชาชนของ อบท.	เพื่อเป็นค่าใช้จ่ายในการดำเนินงานของศูนย์ปฏิบัติการร่วม ในการช่วยเหลือประชาชนของ อบท.	ศูนย์ปฏิบัติการร่วมในการช่วยเหลือประชาชนของ อบท.	๓๕๐,๐๐๐	๓๕๐,๐๐๐	๓๕๐,๐๐๐	๓๕๐,๐๐๐	๓๕๐,๐๐๐	จำนวนข้อร้องเรียนที่ได้รับข้อมูลข่าวสาร และได้รับการช่วยเหลือจากองค์กรปกครองส่วนท้องถิ่นทั้งหมด	ประชาชนได้รับข้อมูลข่าวสาร และได้รับการช่วยเหลือจากองค์กรปกครองส่วนท้องถิ่นทั้งหมด	สำนักปลัด
๔	โครงการส่งเสริมประชาธิปไตยในชุมชน	เพื่อให้ประชาชนมีความรู้ความเข้าใจเกี่ยวกับสภาพการณ์ในระบบประชาธิปไตย	ประชาชน หมู่ที่ ๓-๕	๒๐,๐๐๐	๒๐,๐๐๐	๒๐,๐๐๐	๒๐,๐๐๐	๒๐,๐๐๐	จำนวนชุมชนที่มีวิถีชีวิต ประชาชนได้	ประชาชนมีความรู้ความเข้าใจ และมีส่วนร่วมในการปกครองระบอบประชาธิปไตย	สำนักปลัด

- ก. ยุทธศาสตร์จังหวัดที่ ๔ การพัฒนาคน สังคม และความมั่นคงยั่งยืนของชุมชน
 ข. ยุทธศาสตร์การพัฒนาของ อปท. ในเขตจังหวัด ที่ ๒ การส่งเสริมการเกษตร อาชีพ และคุณภาพชีวิตของประชาชน
 ยุทธศาสตร์ การส่งเสริมการเกษตร และคุณภาพชีวิตของประชาชน
 แผนงาน สร้างความเข้มแข็งของชุมชน

ที่	โครงการ	วัตถุประสงค์	เป้าหมาย (ผลผลิตของ โครงการ)	งบประมาณ					ตัวชี้วัด (KPI)	ผลลัพธ์ที่คาดว่าจะได้รับ	หน่วยงาน รับผิดชอบ หลัก
				๒๕๖๖ (บาท)	๒๕๖๗ (บาท)	๒๕๖๘ (บาท)	๒๕๖๙ (บาท)	๒๕๗๐ (บาท)			
๕	โครงการเสริมสร้างความ จงรักภักดีต่อกัน บำบัด ทุกข์ บำรุงสุข สร้างรอยยิ้ม ให้ประชาชน	เพื่อให้ประชาชนเกิด จิตสำนึกรักและหวงแหน ปกป้องสถาบัน พระมหากษัตริย์	จัดอบรมให้แก่ ประชาชนในเขต พื้นที่ตำบล ละบุง	๒๐,๐๐๐	๒๐,๐๐๐	๒๐,๐๐๐	๒๐,๐๐๐	๒๐,๐๐๐	จำนวน ชุมชนที่มี จิต ประชาจิต ประชาชนโดย	ประชาชนเกิดจิตสำนึกรัก และหวงแหน ปกป้อง สถาบันพระมหากษัตริย์	สำนักปลัด
๖	โครงการรณรงค์ให้รวม มือช่วยกันพัฒนาเมือง ในระบอบประชาธิปไตย อันมีพระมหากษัตริย์	เพื่อให้ประชาชนเกิด จิตสำนึกรักและหวงแหน ปกป้องสถาบัน พระมหากษัตริย์	จัดอบรมให้แก่ ประชาชนในเขต พื้นที่ตำบล ละบุง	๒๐,๐๐๐	๒๐,๐๐๐	๒๐,๐๐๐	๒๐,๐๐๐	๒๐,๐๐๐	จำนวน ชุมชนที่มี จิต ประชาจิต ประชาชนโดย	ประชาชนเกิดจิตสำนึกรัก และหวงแหน ปกป้อง สถาบันพระมหากษัตริย์	สำนักปลัด
๗	ยุทธศาสตร์การศูนย์ ปฏิบัติการร่วม ในการ ช่วยเหลือประชาชนของ อปท.	เพื่อเป็นค่าใช้จ่ายในการ ดำเนินงานของศูนย์ ปฏิบัติการร่วม ในการ ช่วยเหลือประชาชนของ อปท.	ศูนย์ปฏิบัติการร่วม ในการช่วยเหลือ ประชาชนของ อปท.	๓๐,๐๐๐	๓๐,๐๐๐	๓๐,๐๐๐	๓๐,๐๐๐	๓๐,๐๐๐	จำนวน ข้อขึ้นที่ ได้รับการ ส่งเสริมการ บริหาร จัดการ บ้านเมืองที่ดี	ประชาชนได้รับรู้ข้อมูล ข่าวสาร และได้รับการ ช่วยเหลือจากองค์กร ปกครองส่วนท้องถิ่น อำเภอ	สำนักปลัด
๘	โครงการศูนย์เชื่อมโยง To Be Number One	เพื่อแก้ไขปัญหาการแพร่ ระบาดของยาเสพติด	รพ.สต. บางแสง	๒๐,๐๐๐	๒๐,๐๐๐	๒๐,๐๐๐	๒๐,๐๐๐	๒๐,๐๐๐	จำนวน ข้อขึ้นที่ การส่งเสริม การบริการ จัดการ บ้านเมืองที่ดี	ปัญหาการแพร่ระบาดของ ยาเสพติดลดลง	สำนักปลัด
รวม	๘ โครงการ	-	-	๑๑๐,๐๐๐	๑๑๐,๐๐๐	๑๑๐,๐๐๐	๑๑๐,๐๐๐	๑๑๐,๐๐๐	-	-	-

- ก. อุทกศาสตร์จังหวัดที่ ๑ ส่งเสริมพัฒนาการท่องเที่ยวและการจัดการศึกษาและสาธารณสุขและสิ่งแวดล้อม และพลังงานอย่างยั่งยืน
- ข. อุทกศาสตร์การพัฒนาของ สปท. ในเขตจังหวัด ที่ ๔ การส่งเสริมการศึกษา เทคโนโลยีสารสนเทศ สาขารณสุข ตลอดจนอนุรักษ์สิ่งแวดล้อม ประเพณี และภูมิปัญญาของท้องถิ่น
- ค. อุทกศาสตร์ การส่งเสริมการศึกษา ศาสนา วัฒนธรรมประเพณีและกีฬา

แผนงาน การศาสนา วัฒนธรรมและนันทนาการ

ที่	โครงการ	วัตถุประสงค์	เป้าหมาย (ผลผลิตของโครงการ)	งบประมาณ					ตัวชี้วัด (KPI)	ผลลัพธ์ที่คาดว่าจะได้รับ	หน่วยงานรับผิดชอบหลัก
				๒๕๖๖ (บาท)	๒๕๖๗ (บาท)	๒๕๖๘ (บาท)	๒๕๖๙ (บาท)	๒๕๗๐ (บาท)			
๑	โครงการประเพณีวันสงกรานต์	เพื่อส่งเสริมอนุรักษ์ประเพณีที่ส่งมให้อยู่คู่กับชุมชน	๙ หมู่บ้าน	๑๕๐,๐๐๐	๑๕๐,๐๐๐	๑๕๐,๐๐๐	๑๕๐,๐๐๐	๑๕๐,๐๐๐	จำนวนประชากรที่ได้รับการส่งเสริมเพิ่มขึ้น	ประชาชนตระหนักถึงคุณค่าวัฒนธรรมอันดีงาม และร่วมอนุรักษ์วัฒนธรรม	กองการศึกษา
๒	อุทยานโครงการท่องเที่ยวพรหม	เพื่ออนุรักษ์ประเพณีที่ดีงามให้อยู่คู่กับท้องถิ่น	วัดในเขต อบต.นาสะแบง	๑๖๐,๐๐๐	๑๖๐,๐๐๐	๑๖๐,๐๐๐	๑๖๐,๐๐๐	๑๖๐,๐๐๐	จำนวนประชากรที่ได้รับการส่งเสริมเพิ่มขึ้น	ประชาชนตระหนักถึงคุณค่าวัฒนธรรมอันดีงาม และร่วมอนุรักษ์วัฒนธรรม	กองการศึกษา
๓	โครงการประกวดร้องทำนองสรภัญญะ	เพื่ออนุรักษ์ประเพณีที่ดีงามให้อยู่คู่กับท้องถิ่น	๙ หมู่บ้าน	๑๐,๐๐๐	๑๐,๐๐๐	๑๐,๐๐๐	๑๐,๐๐๐	๑๐,๐๐๐	จำนวนประชากรที่ได้รับรางวัลส่งเสริมเพิ่มขึ้น	ประชาชนตระหนักถึงคุณค่าวัฒนธรรมอันดีงาม และร่วมอนุรักษ์วัฒนธรรม	กองการศึกษา
๔	โครงการปฏิบัติธรรมเฉลิมพระเกียรติ	เพื่อเฉลิมพระเกียรติฯ และสืบเกตศาสนาให้อยู่คู่กับชุมชน	กิจกรรมปฏิบัติธรรมเฉลิมพระเกียรติ	๑๐,๐๐๐	๑๐,๐๐๐	๑๐,๐๐๐	๑๐,๐๐๐	๑๐,๐๐๐	จำนวนประชากรที่ได้รับความส่งเสริมเพิ่มขึ้น	ประชาชนตระหนักถึงคุณค่าวัฒนธรรมอันดีงาม และร่วมอนุรักษ์วัฒนธรรม	กองการศึกษา

- ก. ยุทธศาสตร์จังหวัดที่ ๓ ส่งเสริมพัฒนาการท่องเที่ยวและการจัดการทรัพยากรธรรมชาติและสิ่งแวดล้อม และพลังงานอย่างยั่งยืน
- ข. ยุทธศาสตร์การพัฒนาของ อปท. ในเขตจังหวัด ที่ ๔ การส่งเสริมการศึกษา เทคโนโลยีสารสนเทศ สาธารณสุข ตลอดจนอนุรักษ์ศิลปวัฒนธรรม ประเพณี และภูมิปัญญาท้องถิ่น
- ยุทธศาสตร์ การส่งเสริมการศึกษา ศาสนา วัฒนธรรมประเพณีและกีฬา

แผนงาน การศาสนา วัฒนธรรมและันทนาการ

ที่	โครงการ	วัตถุประสงค์	เป้าหมาย (ผลผลิตของ โครงการ)	งบประมาณ						ตัวชี้วัด (KPI)	ผลลัพธ์ที่คาดว่าจะได้รับ	หน่วยงาน รับผิดชอบ หลัก
				๒๕๖๖ (บาท)	๒๕๖๗ (บาท)	๒๕๖๘ (บาท)	๒๕๖๙ (บาท)	๒๕๗๐ (บาท)	๒๕๗๑ (บาท)			
๕	โครงการประเมินงานบุญบั้งไฟ	เพื่อส่งเสริม อนุรักษ์ ประเพณีที่สืบสานให้อยู่กับชุมชน	ตำบลนาสะแบง	๓๐,๐๐๐	๓๐,๐๐๐	๓๐,๐๐๐	๓๐,๐๐๐	๓๐,๐๐๐	จำนวน ประชากรที่ ได้รับบท ส่งเสริมเพิ่มขึ้น	ประชาชนตระหนักถึงคุณค่า วัฒนธรรมสืบสาน และร่วม อนุรักษ์วัฒนธรรม	กอง การศึกษา	
๖	โครงการประเมินวันชอย กระพพ	เพื่อส่งเสริม อนุรักษ์ ประเพณีที่สืบสานให้อยู่กับชุมชน	ตำบลนาสะแบง	๓๐,๐๐๐	๓๐,๐๐๐	๓๐,๐๐๐	๓๐,๐๐๐	๓๐,๐๐๐	จำนวน ประชากรที่ ได้รับบท ส่งเสริมเพิ่มขึ้น	ประชาชนตระหนักถึงคุณค่า วัฒนธรรมสืบสาน และร่วม อนุรักษ์วัฒนธรรม	กอง การศึกษา	
๗	โครงการราษฎร์-รัฐศึกษา อบรมพบกับทุกกับพระ	เพื่อส่งเสริม อนุรักษ์ ประเพณีที่สืบสานให้อยู่กับชุมชน	๕ หมู่บ้าน	๒๐,๐๐๐	๒๐,๐๐๐	๒๐,๐๐๐	๒๐,๐๐๐	๒๐,๐๐๐	จำนวน ประชากรที่ ได้รับบท ส่งเสริมเพิ่มขึ้น	ประชาชนตระหนักถึงคุณค่า วัฒนธรรมสืบสาน และร่วม อนุรักษ์วัฒนธรรม	กอง การศึกษา	
๘	โครงการส่งเสริมอนุรักษ์ ศิลปวัฒนธรรมและภูมิปัญญาท้องถิ่น	เพื่อส่งเสริม อนุรักษ์ ประเพณีที่สืบสานให้อยู่กับชุมชน	๕ หมู่บ้าน	๒๐,๐๐๐	๒๐,๐๐๐	๒๐,๐๐๐	๒๐,๐๐๐	๒๐,๐๐๐	จำนวน ประชากรที่ ได้รับบท ส่งเสริมเพิ่มขึ้น	ประชาชนตระหนักถึงคุณค่า วัฒนธรรมสืบสาน และร่วม อนุรักษ์วัฒนธรรม	กอง การศึกษา	

- ก. ยุทธศาสตร์จังหวัดที่ ๓ ส่งเสริมพัฒนาการท่องเที่ยวและการจัดการทรัพยากรธรรมชาติและสิ่งแวดล้อม และพลังงานอย่างยั่งยืน
- ข. ยุทธศาสตร์การพัฒนาของ อปท. ในเขตจังหวัด ที่ ๔ การส่งเสริมการศึกษา เทคโนโลยีสารสนเทศ สาธารณสุข ตลอดจนอนุรักษ์ศิลปวัฒนธรรม ประเพณี และภูมิปัญญาของท้องถิ่น
- ยุทธศาสตร์ การส่งเสริมการศึกษา ศาสนา วัฒนธรรมประเพณีและกีฬา

แผนงาน การศาสนา วัฒนธรรมและศิลปนาการ

ที่	โครงการ	วัตถุประสงค์	เป้าหมาย (ผลผลิตของโครงการ)	งบประมาณ					ตัวชี้วัด (KPI)	ผลลัพธ์ที่คาดว่าจะได้รับ	หน่วยงานรับผิดชอบหลัก
				๒๕๖๖ (บาท)	๒๕๖๗ (บาท)	๒๕๖๘ (บาท)	๒๕๖๙ (บาท)	๒๕๗๐ (บาท)			
๙	ยุทธศาสตร์การประชาชน	เพื่อส่งเสริมอนุรักษ์ วัฒนธรรมและภูมิปัญญาท้องถิ่น ที่สามารถ อยู่กับชุมชน	๙ หมู่บ้าน	๒๐๐,๐๐๐	๒๐๐,๐๐๐	๒๐๐,๐๐๐	๒๐๐,๐๐๐	๒๐๐,๐๐๐	จำนวนประชากรที่ ได้รับการ ส่งเสริมเพิ่มขึ้น	ประชาชนตระหนักถึงคุณค่า วัฒนธรรมยิ่งขึ้น และร่วม อนุรักษ์วัฒนธรรม	กอง การศึกษา
๑๐	โครงการบวชสามเณรภาค ฤดูร้อนเฉลิมพระเกียรติ	เพื่อส่งเสริมพระภิกษุ และสามเณรศาสนาให้ อยู่กับชุมชน	หมู่ที่ ๓ - ๙	๓๐,๐๐๐	๓๐,๐๐๐	๓๐,๐๐๐	๓๐,๐๐๐	๓๐,๐๐๐	จำนวน ประชากรที่ ได้รับการ ส่งเสริมเพิ่มขึ้น	ประชาชนตระหนักถึงคุณค่า วัฒนธรรมยิ่งขึ้น และร่วม อนุรักษ์วัฒนธรรม	กอง การศึกษา
๑๑	โครงการบูรณะซ่อมแซม ศาสนสถาน	เพื่อส่งเสริมอนุรักษ์ ศาสนสถานให้อยู่คู่กับ สังคมไทย	ศาสนสถานทุกแห่ง	๕๐,๐๐๐	๕๐,๐๐๐	๕๐,๐๐๐	๕๐,๐๐๐	๕๐,๐๐๐	จำนวน โบราณสถาน โบราณวัตถุ ที่ได้รับการ ฟื้นฟูในชุมชน	ศาสนสถานทุกแห่งในเขต พื้นที่ได้รับการบูรณะ ซ่อมแซม อยู่คู่กับชุมชนและ สังคมไทย	กอง การศึกษา
๑๒	โครงการส่งเสริมการ พ้องเพ็ช	เพื่อส่งเสริมการ พ้องเพ็ชภายในตำบล นาละมั่ง	หมู่ที่ ๓ - ๙	๓๐๐,๐๐๐	๓๐๐,๐๐๐	๓๐๐,๐๐๐	๓๐๐,๐๐๐	๓๐๐,๐๐๐	จำนวน งบประมาณ ในการ สนับสนุนเพิ่ม มากขึ้น	มีสถานที่ที่พร้อมพร้อมใจ มี แหล่งท่องเที่ยวภายในตำบล	กอง การศึกษา

ก. ยุทธศาสตร์จังหวัดที่ ๓ ส่งเสริมพัฒนาการท่องเที่ยวและการจัดการทรัพยากรธรรมชาติและสิ่งแวดล้อม และพลังงานอย่างยั่งยืน
 ข. ยุทธศาสตร์การพัฒนาของ อปท. ในเขตจังหวัด ที่ ๔ การส่งเสริมการศึกษา เทคโนโลยีสารสนเทศ สาธารณสุข ตลอดจนอนุรักษ์สิ่งแวดล้อมธรรมชาติและภูมิปัญญาของท้องถิ่น
 ยุทธศาสตร์ การส่งเสริมการศึกษา ศาสนา วัฒนธรรมประเพณีและกีฬา

แผนงาน การศึกษา วัฒนธรรมและันทนาการ

ที่	โครงการ	วัตถุประสงค์	เป้าหมาย (มคอคของโครงการ)	งบประมาณ						ตัวชี้วัด (KPI)	ผลลัพธ์ที่คาดว่าจะได้รับ	หน่วยงานรับผิดชอบหลัก
				๒๕๖๖ (บาท)	๒๕๖๗ (บาท)	๒๕๖๘ (บาท)	๒๕๖๙ (บาท)	๒๕๗๐ (บาท)	๒๕๗๑ (บาท)			
๓๓	โครงการแข่งขันกีฬาท้าบยาเสพติด	เพื่อส่งเสริมความสามัคคีและความรักสามัคคีในหมู่คณะ	จัดงานแข่งขันกีฬาท้าบยา	๕๐๐,๐๐๐	๕๐๐,๐๐๐	๕๐๐,๐๐๐	๕๐๐,๐๐๐	๕๐๐,๐๐๐	จำนวนงบประมาณในการสนับสนุนมากขึ้น	ประชาชนผู้รักสามัคคี สุขภาพแข็งแรง	กองการศึกษา	
๓๔	โครงการก่อสร้างสนามกีฬา อบต.ประแสงค์	เพื่อให้ประชาชนมีสถานที่ประกอบกิจกรรมต่างๆ ภายในหมู่บ้านได้สะดวก	หมู่ที่ ๓ - ๕	๕๐๐,๐๐๐	๕๐๐,๐๐๐	๕๐๐,๐๐๐	๕๐๐,๐๐๐	๕๐๐,๐๐๐	จำนวนที่เพิ่มขึ้น	ประชาชนมีสถานที่ประกอบกิจกรรมต่างๆ ภายในหมู่บ้านได้สะดวก	กองการศึกษา	
๓๕	คำบำรุงรักษาปรับปรุงพื้นที่ดินและสิ่งก่อสร้าง ค่าซ่อมแซม บำรุงรักษาสนามกีฬาชุมชน	เพื่อให้มีสนามกีฬาที่ได้มาตรฐาน	หมู่ที่ ๓-๕	๓๐๐,๐๐๐	๓๐๐,๐๐๐	๓๐๐,๐๐๐	๓๐๐,๐๐๐	๓๐๐,๐๐๐	จำนวนงบประมาณในการสนับสนุนมากขึ้น	ประชาชนทำางไกลมาเล่นกีฬา มีสถานที่ออกกำลังกาย	กองการศึกษา	
๓๖	โครงการสนับสนุนการแข่งขันทัวร์นาเมนต์หมู่บ้าน ตำบล อำเภอ จังหวัด รวมทั้งการแข่งขันระหว่าง อปท. และหน่วยงานราชการในพื้นที่	เพื่อให้ข้าราชการ พ่อค้า ประชาชน ชาวชนบท นักเรียน นักศึกษา มีสุขภาพดีถ้วนหน้าทุกเพศทุกวัย ทั่วไกลภาคใต้	ข้าราชการ พ่อค้า ประชาชน ชาวชนบท นักเรียน นักศึกษา	๓๐๐,๐๐๐	๓๐๐,๐๐๐	๓๐๐,๐๐๐	๓๐๐,๐๐๐	๓๐๐,๐๐๐	จำนวนงบประมาณในการสนับสนุนเพิ่มมากขึ้น	ข้าราชการ พ่อค้า ประชาชน ชาวชนบท นักเรียน นักศึกษา มีสุขภาพดีถ้วนหน้า แข็งแรง สดไปสุขภาพการมีส่วนร่วม สุขสันต์ ปัญหาการก่อเหตุทะเลาะวิวาท	กองการศึกษา	

ก. ศูนย์สารสนเทศจังหวัดที่ ๓ ส่งเสริมพัฒนาการท่องเที่ยวและการจัดการทรัพยากรธรรมชาติและสิ่งแวดล้อม และพลังงานอย่างยั่งยืน

ข. ยุทธศาสตร์การพัฒนาของ อปท. ในเขตจังหวัด ที่ ๔ การส่งเสริมภาคการศึกษา เทคโนโลยีสารสนเทศ สาธารณสุข ตลอดจนอนุรักษ์สิ่งแวดล้อมธรรมชาติและภูมิปัญญาของท้องถิ่น
ยุทธศาสตร์ การส่งเสริมการศึกษา ศาสนา วัฒนธรรมประเพณีและกีฬา

แผนงาน การศาสนา วัฒนธรรมและันทนาการ

แบบ ร.๐๑๖

ที่	โครงการ	วัตถุประสงค์	เป้าหมาย (ผลผลิตของโครงการ)	งบประมาณ					ตัวชี้วัด (KPI)	ผลลัพธ์ที่คาดว่าจะได้รับ	หน่วยงานรับผิดชอบหลัก
				๒๕๖๖ (บาท)	๒๕๖๗ (บาท)	๒๕๖๘ (บาท)	๒๕๖๙ (บาท)	๒๕๗๐ (บาท)			
๑๗	โครงการแม่แบบชุดข้อศกฯ ส่งเสริมสุขภาพต่อต้านยาเสพติด	เพื่อส่งเสริมความสัมพันธไมตรี ความรู้สึกสามัคคีในหมู่คณะ	ประชาชนตำบลนาสะแบง	๕๐,๐๐๐	๕๐,๐๐๐	๕๐,๐๐๐	๕๐,๐๐๐	๕๐,๐๐๐	จำนวนงบประมาณในการสนับสนุนสิ่งมากขึ้น	ประชาชนรู้สึกสามัคคี สุขภาพแข็งแรง	กองการศึกษา
๑๘	โครงการวิ่งเพื่อสุขภาพเสริมพระบารมี	เพื่อส่งเสริมความสัมพันธไมตรี ความรู้สึกสามัคคีในหมู่คณะ	ประชาชนตำบลนาสะแบง	๓๐,๐๐๐	๓๐,๐๐๐	๓๐,๐๐๐	๓๐,๐๐๐	๓๐,๐๐๐	จำนวนงบประมาณในการสนับสนุนสิ่งมากขึ้น	ประชาชนรู้สึกสามัคคี สุขภาพแข็งแรง	กองการศึกษา
๑๙	โครงการแข่งขันกีฬายานเพื่อสุขภาพ	เพื่อส่งเสริมความสัมพันธไมตรี ความรู้สึกสามัคคีในหมู่คณะ	ประชาชนตำบลนาสะแบง	๓๐,๐๐๐	๓๐,๐๐๐	๓๐,๐๐๐	๓๐,๐๐๐	๓๐,๐๐๐	จำนวนงบประมาณในการสนับสนุนสิ่งมากขึ้น	ประชาชนรู้สึกสามัคคี สุขภาพแข็งแรง	กองการศึกษา
๒๐	โครงการออกค่ายอาสาสมัครเพื่อสุขภาพเพื่อความเป็นเลิศ	เพื่อให้ประชาชนมีสุขภาพร่างกายที่สมบูรณ์แข็งแรง	ประชาชนตำบลนาสะแบง	๓๐,๐๐๐	๓๐,๐๐๐	๓๐,๐๐๐	๓๐,๐๐๐	๓๐,๐๐๐	ร้อยละของประชากรที่เข้ารับการฝึกซ้อมสัปดาห์ละ ๑ ครั้ง	ประชาชนรู้สึกสามัคคี สุขภาพแข็งแรง	กองการศึกษา
รวม	๒๐ โครงการ	-	-	๑,๕๕๐,๐๐๐	๑,๕๕๐,๐๐๐	๑,๕๕๐,๐๐๐	๑,๕๕๐,๐๐๐	๑,๕๕๐,๐๐๐	-	-	-

ก. ยุทธศาสตร์จังหวัดที่ ๒ พัฒนาโครงสร้างพื้นฐานและเพิ่มขีดความสามารถในการแข่งขันด้านการการท่องเที่ยว
 ข. ยุทธศาสตร์การพัฒนาของ อปท. ในเขตจังหวัด ที่ ๑ การพัฒนาด้านโครงสร้างพื้นฐาน การผังเมือง การบริหารจัดการน้ำ และส่งเสริมพลังงานทดแทน
 ยุทธศาสตร์ การพัฒนาโครงสร้างพื้นฐาน
 แผนงาน ยุทธศาสตร์และการโยธา

แบบ ส. ๐๖

ที่	โครงการ	วัตถุประสงค์	เป้าหมาย (ผลผลิตของโครงการ)	งบประมาณ						ตัวชี้วัด (KPI)	ผลลัพธ์ที่คาดว่าจะได้รับ	หน่วยงานรับผิดชอบหลัก
				๒๕๖๖ (บาท)	๒๕๖๗ (บาท)	๒๕๖๘ (บาท)	๒๕๖๙ (บาท)	๒๕๗๐ (บาท)	๒๕๗๑ (บาท)			
๑	โครงการก่อสร้างถนน คลส. หมู่ที่ ๓	เพื่ออำนวยความสะดวกในการสัญจรไปมาของประชาชน	ภายในเขตพื้นที่ หมู่ที่ ๑	๕๐๐,๐๐๐	๕๐๐,๐๐๐	๕๐๐,๐๐๐	๕๐๐,๐๐๐	๕๐๐,๐๐๐	๕๐๐,๐๐๐	จำนวนที่เพิ่มขึ้น	ประชาชนมีความสะดวกในการสัญจรไปมา	กองช่าง
๒	โครงการก่อสร้างถนน คลส. หมู่ที่ ๒	เพื่ออำนวยความสะดวกในการสัญจรไปมาของประชาชน	ภายในเขตพื้นที่ หมู่ที่ ๒	๕๐๐,๐๐๐	๕๐๐,๐๐๐	๕๐๐,๐๐๐	๕๐๐,๐๐๐	๕๐๐,๐๐๐	๕๐๐,๐๐๐	จำนวนที่เพิ่มขึ้น	ประชาชนมีความสะดวกในการสัญจรไปมา	กองช่าง
๓	โครงการก่อสร้างถนน คลส. หมู่ที่ ๓	เพื่ออำนวยความสะดวกในการสัญจรไปมาของประชาชน	ภายในเขตพื้นที่ หมู่ที่ ๓	๕๐๐,๐๐๐	๕๐๐,๐๐๐	๕๐๐,๐๐๐	๕๐๐,๐๐๐	๕๐๐,๐๐๐	๕๐๐,๐๐๐	จำนวนที่เพิ่มขึ้น	ประชาชนมีความสะดวกในการสัญจรไปมา	กองช่าง
๔	โครงการก่อสร้างถนน คลส. หมู่ที่ ๔	เพื่ออำนวยความสะดวกในการสัญจรไปมาของประชาชน	ภายในเขตพื้นที่ หมู่ที่ ๔	๕๐๐,๐๐๐	๕๐๐,๐๐๐	๕๐๐,๐๐๐	๕๐๐,๐๐๐	๕๐๐,๐๐๐	๕๐๐,๐๐๐	จำนวนที่เพิ่มขึ้น	ประชาชนมีความสะดวกในการสัญจรไปมา	กองช่าง
๕	โครงการก่อสร้างถนน คลส. หมู่ที่ ๕	เพื่ออำนวยความสะดวกในการสัญจรไปมาของประชาชน	ภายในเขตพื้นที่ หมู่ที่ ๕	๕๐๐,๐๐๐	๕๐๐,๐๐๐	๕๐๐,๐๐๐	๕๐๐,๐๐๐	๕๐๐,๐๐๐	๕๐๐,๐๐๐	จำนวนที่เพิ่มขึ้น	ประชาชนมีความสะดวกในการสัญจรไปมา	กองช่าง
๖	โครงการก่อสร้างถนน คลส. หมู่ที่ ๖	เพื่ออำนวยความสะดวกในการสัญจรไปมาของประชาชน	ภายในเขตพื้นที่ หมู่ที่ ๖	๕๐๐,๐๐๐	๕๐๐,๐๐๐	๕๐๐,๐๐๐	๕๐๐,๐๐๐	๕๐๐,๐๐๐	๕๐๐,๐๐๐	จำนวนที่เพิ่มขึ้น	ประชาชนมีความสะดวกในการสัญจรไปมา	กองช่าง

- ก. ยุทธศาสตร์จังหวัดที่ ๒ พัฒนาโครงสร้างพื้นฐานและเพิ่มขีดความสามารถในการแข่งขันด้านการค้าการลงทุน
- ข. ยุทธศาสตร์การพัฒนาของ อปท. ในเขตจังหวัด ที่ ๑ การพัฒนาด้านโครงสร้างพื้นฐาน การผังเมือง การบริหารจัดการน้ำ และส่งเสริมพลังงานทดแทน
- ยุทธศาสตร์ การพัฒนาโครงสร้างพื้นฐาน
- แผนงาน อุสาหกรรมการโยธา

ที่	โครงการ	วัตถุประสงค์	เป้าหมาย (ผลผลิตของโครงการ)	งบประมาณ						ตัวชี้วัด (KPI)	ผลลัพธ์ที่คาดว่าจะได้รับ	หน่วยงานรับผิดชอบหลัก
				๒๕๖๖ (บาท)	๒๕๖๗ (บาท)	๒๕๖๘ (บาท)	๒๕๖๙ (บาท)	๒๕๗๐ (บาท)	๒๕๗๑ (บาท)			
๗	โครงการก่อสร้างถนน คลส. หมู่ที่ ๗	เพื่ออำนวยความสะดวกในการสัญจรไปมาของประชาชน	ภายในเขตพื้นที่ หมู่ที่ ๗	๕๐๐,๐๐๐	๕๐๐,๐๐๐	๕๐๐,๐๐๐	๕๐๐,๐๐๐	๕๐๐,๐๐๐	๕๐๐,๐๐๐	จำนวนที่เพิ่มขึ้น	ประชาชนมีความสะดวกในการสัญจรไปมา	กองช่าง
๘	โครงการก่อสร้างถนน คลส. หมู่ที่ ๘	เพื่ออำนวยความสะดวกในการสัญจรไปมาของประชาชน	ภายในเขตพื้นที่ หมู่ที่ ๘	๕๐๐,๐๐๐	๕๐๐,๐๐๐	๕๐๐,๐๐๐	๕๐๐,๐๐๐	๕๐๐,๐๐๐	๕๐๐,๐๐๐	จำนวนที่เพิ่มขึ้น	ประชาชนมีความสะดวกในการสัญจรไปมา	กองช่าง
๙	โครงการก่อสร้างถนน คลส. หมู่ที่ ๙	เพื่ออำนวยความสะดวกในการสัญจรไปมาของประชาชน	ภายในเขตพื้นที่หมู่ที่ ๙	๕๐๐,๐๐๐	๕๐๐,๐๐๐	๕๐๐,๐๐๐	๕๐๐,๐๐๐	๕๐๐,๐๐๐	๕๐๐,๐๐๐	จำนวนที่เพิ่มขึ้น	ประชาชนมีความสะดวกในการสัญจรไปมา	กองช่าง
๑๐	โครงการเสริมผิวทางด้วยแอสฟัลต์คอนกรีต	เพื่ออำนวยความสะดวกในการสัญจรไปมาของประชาชน	ภายในเขตพื้นที่ตำบลบางแง	๕๐๐,๐๐๐	๕๐๐,๐๐๐	๕๐๐,๐๐๐	๕๐๐,๐๐๐	๕๐๐,๐๐๐	๕๐๐,๐๐๐	จำนวนที่เพิ่มขึ้น	ประชาชนมีความสะดวกในการสัญจรไปมา	กองช่าง
๑๑	โครงการก่อสร้างถนน คลส. เข็มระหว่าง บ้านหนองบัวงาม - บ้านท้ายอีก	เพื่ออำนวยความสะดวกในการสัญจรไปมาของประชาชน	จากบ้านหนองบัวงาม - บ้านท้ายอีก	๕๐๐,๐๐๐	๕๐๐,๐๐๐	๕๐๐,๐๐๐	๕๐๐,๐๐๐	๕๐๐,๐๐๐	๕๐๐,๐๐๐	จำนวนที่เพิ่มขึ้น	ประชาชนมีความสะดวกในการสัญจรไปมา	กองช่าง
๑๒	โครงการก่อสร้างถนนเชื่อมระหว่าง บ้านหนองบัวงาม - บ้านส้มทรายงาม - บ้านบาง	เพื่ออำนวยความสะดวกในการสัญจรไปมาของประชาชน	จาก หมู่ที่ ๖ - หมู่ที่ ๘ - บ้านบางแง	๕๐๐,๐๐๐	๕๐๐,๐๐๐	๕๐๐,๐๐๐	๕๐๐,๐๐๐	๕๐๐,๐๐๐	๕๐๐,๐๐๐	จำนวนที่เพิ่มขึ้น	ประชาชนมีความสะดวกในการสัญจรไปมา	กองช่าง

ก. ยุทธศาสตร์จังหวัดที่ ๒ พัฒนาโครงสร้างพื้นฐานและเพิ่มขีดความสามารถในการแข่งขันด้านการค้าการลงทุน
 ข. ยุทธศาสตร์การพัฒนาของ อปท. ในเขตจังหวัด ที่ ๑ การพัฒนาด้านโครงสร้างพื้นฐาน การผังเมือง การบริหารจัดการน้ำ และส่งเสริมพลังงานทดแทน
 ยุทธศาสตร์ การพัฒนาด้านโครงสร้างพื้นฐาน
 แผนงาน อุตสาหกรรมและการโยธา

แบบ ส. ๐๒

ที่	โครงการ	วัตถุประสงค์	เป้าหมาย (ผลผลิตของโครงการ)	งบประมาณ						ตัวชี้วัด (KPI)	ผลลัพธ์ที่คาดว่าจะได้รับ	หน่วยงานรับผิดชอบหลัก
				๒๕๖๖ (บาท)	๒๕๖๗ (บาท)	๒๕๖๘ (บาท)	๒๕๖๙ (บาท)	๒๕๗๐ (บาท)	๒๕๗๑ (บาท)			
๑๓	โครงการก่อสร้างถนน คลส. เชื่อมระหว่าง บ้านโนนสว่าง - บ้านนาต้นเตน	เพื่ออำนวยความสะดวกในการสัญจรไปมาของประชาชน	จากบ้านโนนสว่าง - บ้านนาต้นเตน	๕๐๐,๐๐๐	๕๐๐,๐๐๐	๕๐๐,๐๐๐	๕๐๐,๐๐๐	๕๐๐,๐๐๐	๕๐๐,๐๐๐	จำนวนที่เพิ่มขึ้น	ประชาชนมีความสะดวกในการสัญจรไปมา	กองช่าง
๑๔	โครงการก่อสร้างถนน คลส. ถนนบ้านหนองจิก - อบต. นาสะเมฆ	เพื่ออำนวยความสะดวกในการสัญจรไปมาของประชาชน	หมู่ที่ ๔	๕๐๐,๐๐๐	๕๐๐,๐๐๐	๕๐๐,๐๐๐	๕๐๐,๐๐๐	๕๐๐,๐๐๐	๕๐๐,๐๐๐	จำนวนที่เพิ่มขึ้น	ประชาชนมีความสะดวกในการสัญจรไปมา	กองช่าง
๑๕	โครงการขยายพื้นผิวจราจร คลส.	เพื่ออำนวยความสะดวกในการสัญจรไปมาของประชาชน	ภายในเขตพื้นที่ หมู่ที่ ๓ - ๔	๕๐๐,๐๐๐	๕๐๐,๐๐๐	๕๐๐,๐๐๐	๕๐๐,๐๐๐	๕๐๐,๐๐๐	๕๐๐,๐๐๐	จำนวนที่เพิ่มขึ้น	ประชาชนมีความสะดวกในการสัญจรไปมา	กองช่าง
๑๖	โครงการก่อสร้างถนนเพื่อการเกษตร	เพื่ออำนวยความสะดวกในการสัญจรไปมาของประชาชน	ภายในเขตพื้นที่ หมู่ที่ ๑ - ๔	๕๐๐,๐๐๐	๕๐๐,๐๐๐	๕๐๐,๐๐๐	๕๐๐,๐๐๐	๕๐๐,๐๐๐	๕๐๐,๐๐๐	จำนวนที่เพิ่มขึ้น	ประชาชนมีความสะดวกในการสัญจรไปมา	กองช่าง
๑๗	โครงการก่อสร้างสะพานคอนกรีต	เพื่ออำนวยความสะดวกในการสัญจรไปมาของประชาชน	ภายในเขตพื้นที่ หมู่ที่ ๑ - ๔	๕๐๐,๐๐๐	๕๐๐,๐๐๐	๕๐๐,๐๐๐	๕๐๐,๐๐๐	๕๐๐,๐๐๐	๕๐๐,๐๐๐	จำนวนที่เพิ่มขึ้น	ประชาชนมีความสะดวกในการสัญจรไปมา	กองช่าง
๑๘	โครงการก่อสร้างระบบน้ำ คลส.	เพื่อป้องกันน้ำท่วมเข้าบ้านเรือนและเพื่อขยายพื้นผิวการจราจร	ภายในเขตพื้นที่ หมู่ที่ ๑ - ๔	๕๐๐,๐๐๐	๕๐๐,๐๐๐	๕๐๐,๐๐๐	๕๐๐,๐๐๐	๕๐๐,๐๐๐	๕๐๐,๐๐๐	จำนวนที่เพิ่มขึ้น	ป้องกันน้ำท่วมบ้านเรือนและเพิ่มผิวการจราจร	กองช่าง

- ก. ยุทธศาสตร์จังหวัดที่ ๒ พัฒนาโครงสร้างพื้นฐานและเพิ่มขีดความสามารถในการแข่งขันด้านการลงทุน
- ข. ยุทธศาสตร์การพัฒนาของ อปท. ในเขตจังหวัด ที่ ๑ การพัฒนาด้านโครงสร้างพื้นฐาน การมีเมือง การบริหารจัดการน้ำ และส่งเสริมพลังงานทดแทน
- ยุทธศาสตร์ การพัฒนาด้านโครงสร้างพื้นฐาน
- แผนงาน อุตสาหกรรมและการโยธา

แบบ ส. ๐๖

ที่	โครงการ	วัตถุประสงค์	เป้าหมาย (คอมมิชชั่นโครงการ)	งบประมาณ						ตัวชี้วัด (KPI)	ผลลัพธ์ที่คาดว่าจะได้รับ	หน่วยงานรับผิดชอบหลัก
				๒๕๖๖ (บาท)	๒๕๖๗ (บาท)	๒๕๖๘ (บาท)	๒๕๖๙ (บาท)	๒๕๗๐ (บาท)	๒๕๗๑ (บาท)			
๑๙	โครงการปรับปรุงซ่อมแซมถนนสายทาง ถนน คสล. ถนนลูกรัง	เพื่ออำนวยความสะดวกในการสัญจรไปมาของประชาชน	หมู่ที่ ๓ - ๙	๕๐๐,๐๐๐	๕๐๐,๐๐๐	๕๐๐,๐๐๐	๕๐๐,๐๐๐	๕๐๐,๐๐๐	๕๐๐,๐๐๐	จำนวนที่เพิ่มขึ้น	ประชาชนมีความสะดวกในการสัญจรไปมา	กองช่าง
๒๐	โครงการปรับปรุงซ่อมแซมรางระบายน้ำ, ฝายน้ำล้น, สะพานคอนกรีต, บ่อกักเก็บน้ำ	เพื่ออำนวยความสะดวกในการสัญจรไปมาของประชาชน	หมู่ที่ ๓ - ๙	๕๐๐,๐๐๐	๕๐๐,๐๐๐	๕๐๐,๐๐๐	๕๐๐,๐๐๐	๕๐๐,๐๐๐	๕๐๐,๐๐๐	จำนวนที่เพิ่มขึ้น	ประชาชนมีความสะดวกในการสัญจรไปมา	กองช่าง
๒๑	โครงการซ่อมแซมหลังคา เอนกประสงค์ อบต. นาสะแบง	เพื่อเพิ่มพื้นที่สีเขียว ปรับปรุงสิ่งแวดล้อมให้เป็นสถานที่เก็บเอกสาร เครื่องมือเครื่องใช้ต่างๆ	ซ่อมแซมหลังคา เอนกประสงค์ อบต. นาสะแบง	๕๐๐,๐๐๐	๕๐๐,๐๐๐	๕๐๐,๐๐๐	๕๐๐,๐๐๐	๕๐๐,๐๐๐	๕๐๐,๐๐๐	จำนวนครั้งที่ได้รับการพัฒนาเพิ่มขึ้น	มีอุปกรณ์, เครื่องมือ เครื่องใช้ที่เพียงพอ สามารถปฏิบัติงานได้อย่างมีประสิทธิภาพ	กองช่าง
๒๒	โครงการปรับปรุง ซ่อมแซม คอติม อาคารสาธารณะในเขตพื้นที่ของตำบลสะแบง	เพื่อให้ประชาชนมีสถานที่ประกอบกิจกรรมต่างๆ ภายในหมู่บ้านได้	หมู่ที่ ๑ - ๙	๕๐๐,๐๐๐	๕๐๐,๐๐๐	๕๐๐,๐๐๐	๕๐๐,๐๐๐	๕๐๐,๐๐๐	๕๐๐,๐๐๐	จำนวนที่เพิ่มขึ้น	ประชาชนมีสถานที่ประกอบกิจกรรมต่างๆ ภายในหมู่บ้านได้สะดวก	กองช่าง
๒๓	โครงการก่อสร้างอาคารสำนักงานเทศบาล	เพื่อเพิ่มพื้นที่สีเขียว และใช้เป็นสถานที่เก็บเอกสาร เครื่องมือเครื่องใช้ต่างๆ	ก่อสร้างอาคารสำนักงาน เทศบาล	๕๐๐,๐๐๐	๕๐๐,๐๐๐	๕๐๐,๐๐๐	๕๐๐,๐๐๐	๕๐๐,๐๐๐	๕๐๐,๐๐๐	จำนวนครั้งที่ได้รับการพัฒนาเพิ่มขึ้น	มีอุปกรณ์, เครื่องมือ เครื่องใช้ที่เพียงพอ สามารถปฏิบัติงานได้อย่างมีประสิทธิภาพ	กองช่าง
๒๔	โครงการก่อสร้างห้องน้ำ ห้องส้วม อบต. นาสะแบง	เพื่อใช้ในการทำกิจกรรม ส่วนตัวของพนักงานและประชาชน	ห้องน้ำ ห้องส้วม	๕๐๐,๐๐๐	๕๐๐,๐๐๐	๕๐๐,๐๐๐	๕๐๐,๐๐๐	๕๐๐,๐๐๐	๕๐๐,๐๐๐	จำนวนครั้งที่ได้รับการพัฒนาเพิ่มขึ้น	มีอุปกรณ์, เครื่องมือ เครื่องใช้ที่เพียงพอ สามารถปฏิบัติงานได้อย่างมีประสิทธิภาพ	กองช่าง

ก. ยุทธศาสตร์จังหวัดที่ ๒ พัฒนาโครงสร้างพื้นฐานและเพิ่มขีดความสามารถในการแข่งขันด้านการลงทุน
 ข. ยุทธศาสตร์การพัฒนาของ อบท. ในเขตจังหวัด ที่ ๑ การพัฒนาด้านโครงสร้างพื้นฐาน การส่งเสริม การบริหารจัดการน้ำ และส่งเสริมพลังงานทดแทน
 ยุทธศาสตร์ การพัฒนาด้านโครงสร้างพื้นฐาน
 แผนงาน อุตสาหกรรมและการโยธา

แบบ ร. ๐๖

ที่	โครงการ	วัตถุประสงค์	เป้าหมาย (ผลผลิตของโครงการ)	งบประมาณ						ตัวชี้วัด (KPI)	ผลลัพธ์ที่คาดว่าจะได้รับ	หน่วยงานรับผิดชอบหลัก
				๒๕๖๖ (บาท)	๒๕๖๗ (บาท)	๒๕๖๘ (บาท)	๒๕๖๙ (บาท)	๒๕๗๐ (บาท)	๒๕๗๑ (บาท)			
๒๕	โครงการก่อสร้างรั้วรอบที่ทำการ อบต.นาสะแบง	เพื่อป้องกันการสูญหายของทรัพย์สินทางราชการ	ก่อสร้างรั้วรอบที่ทำการ อบต.นาสะแบง	๕๐๐,๐๐๐	๕๐๐,๐๐๐	๕๐๐,๐๐๐	๕๐๐,๐๐๐	๕๐๐,๐๐๐	๕๐๐,๐๐๐	จำนวนครั้งที่ได้รับแจ้งการฟ้องร้องคดี	ทรัพย์สินของทางราชการไม่สูญหาย	กองช่าง
๒๖	โครงการก่อสร้างอาคารคอนกรีตเสริมเหล็ก	เพื่อจัดพื้นที่รองรับการจัดกิจกรรมต่างๆ	ก่อสร้างอาคาร อบต.นาสะแบง	๕๐๐,๐๐๐	๕๐๐,๐๐๐	๕๐๐,๐๐๐	๕๐๐,๐๐๐	๕๐๐,๐๐๐	๕๐๐,๐๐๐	จำนวนครั้งที่ได้รับแจ้งการฟ้องร้องคดี	มีพื้นที่รองรับการจัดกิจกรรมต่างๆ ประชาชนได้รับบริการที่ดี สะดวก รวดเร็ว	กองช่าง
๒๗	โครงการปรับปรุง ถัดเติมอาคาร ที่ทำการ อบต.นาสะแบง	เพื่อเพิ่มพื้นที่จัดเก็บสิ่งของ ปรับปรุงสิ่งของเพื่อจัดเก็บสิ่งของเก็บเอกสาร เครื่องมือเครื่องใช้ต่างๆ	ที่ทำการ อบต.นาสะแบง	๕๐๐,๐๐๐	๕๐๐,๐๐๐	๕๐๐,๐๐๐	๕๐๐,๐๐๐	๕๐๐,๐๐๐	๕๐๐,๐๐๐	จำนวนครั้งที่ได้รับการฟ้องร้องคดี	มีอุปกรณ์, เครื่องมือ เครื่องใช้ที่เพียงพอ สามารถปฏิบัติงานได้อย่างมีประสิทธิภาพ	กองช่าง
๒๘	โครงการยกระดับถนน คสล.	เพื่ออำนวยความสะดวกในการสัญจรไปมาของประชาชน	หมู่ที่ ๑ - ๕	๕๐๐,๐๐๐	๕๐๐,๐๐๐	๕๐๐,๐๐๐	๕๐๐,๐๐๐	๕๐๐,๐๐๐	๕๐๐,๐๐๐	จำนวนที่เพิ่มขึ้น	ประชาชนมีความสะดวกในการสัญจรไปมา	กองช่าง
๒๙	เงินทดรองจ่ายก่อสร้าง (ค่า ก)	เพื่อเป็นเงินสดเพื่อสัญญาแบบบริวารค่าได้	ค่างานก่อสร้าง	๓๐๐,๐๐๐	๓๐๐,๐๐๐	๓๐๐,๐๐๐	๓๐๐,๐๐๐	๓๐๐,๐๐๐	๓๐๐,๐๐๐	จำนวนที่เพิ่มขึ้น	เพื่อเป็นเงินสดเพื่อสัญญาแบบบริวารค่าได้	กองช่าง
รวม	๒๙ โครงการ	-	-	๑,๘๐๐,๐๐๐	๑,๘๐๐,๐๐๐	๑,๘๐๐,๐๐๐	๑,๘๐๐,๐๐๐	๑,๘๐๐,๐๐๐	๑,๘๐๐,๐๐๐	-	-	-

- ก. ยุทธศาสตร์จังหวัดที่ ๓ ส่งเสริมพัฒนาการท่องเที่ยวและการจัดการทรัพยากรธรรมชาติและสิ่งแวดล้อม และพลังงานอย่างยั่งยืน
- ข. ยุทธศาสตร์การพัฒนาของ อปท. ในเขตจังหวัด ที่ ๒ การส่งเสริมการเกษตร อาชีพ และคุณภาพชีวิตของประชาชน
- ยุทธศาสตร์ การบริหารจัดการและอนุรักษ์ทรัพยากรธรรมชาติและสิ่งแวดล้อม

แผนงาน การเกษตร

ที่	โครงการ	วัตถุประสงค์	เป้าหมาย (มอผลิิตของโครงการ)	งบประมาณ					ตัวชี้วัด (KPI)	ผลลัพธ์ที่คาดว่าจะได้รับ	หน่วยงานรับผิดชอบหลัก
				๒๕๖๖ (บาท)	๒๕๖๗ (บาท)	๒๕๖๘ (บาท)	๒๕๖๙ (บาท)	๒๕๗๐ (บาท)			
๑	โครงการรวมใจปลูกต้นไม้เพื่อแผ่นดิน	เพื่อเพิ่มความอุดมสมบูรณ์ให้กับแหล่งธรรมชาติ	หมู่ที่ ๓ - ๙	๓๐,๐๐๐	๓๐,๐๐๐	๓๐,๐๐๐	๓๐,๐๐๐	๓๐,๐๐๐	ชุมชนมีการอนุรักษ์ทรัพยากรธรรมชาติเพิ่มขึ้น	แหล่งธรรมชาติมีความอุดมสมบูรณ์ขึ้น	สำนักปลัด
๒	โครงการประชารัฐร่วมใจลดสารน้ำใส ไร้ฝักคอกบวา	เพื่อไม่ปนเปื้อนเพียงพอง และช่วยเพิ่มความอุดมสมบูรณ์ให้กับแหล่งน้ำ	หมู่ที่ ๑-๙	๓๐,๐๐๐	๓๐,๐๐๐	๓๐,๐๐๐	๓๐,๐๐๐	๓๐,๐๐๐	ชุมชนมีการอนุรักษ์ทรัพยากรธรรมชาติเพิ่มขึ้น	มีน้ำเพียงพอ เพื่อการเกษตร เกิดความอุดมสมบูรณ์	สำนักปลัด
๓	โครงการปล่อยพันธุ์สัตว์น้ำสู่แหล่งน้ำสาธารณะ	เพื่อเพิ่มความอุดมสมบูรณ์ให้กับแหล่งน้ำสาธารณะ	แหล่งน้ำสาธารณะในเขตพื้นที่	๓๐,๐๐๐	๓๐,๐๐๐	๓๐,๐๐๐	๓๐,๐๐๐	๓๐,๐๐๐	ชุมชนมีการอนุรักษ์ทรัพยากรธรรมชาติเพิ่มขึ้น	แหล่งน้ำมีความอุดมสมบูรณ์	สำนักปลัด
๔	โครงการปลูกหญ้าแฝก ตามแนวพระราชดำริ	เพื่อการอนุรักษ์ดินและน้ำตามแนวพระราชดำริ	หนองน้ำสาธารณะในเขตพื้นที่	๓๐,๐๐๐	๓๐,๐๐๐	๓๐,๐๐๐	๓๐,๐๐๐	๓๐,๐๐๐	ชุมชนมีการอนุรักษ์ทรัพยากรธรรมชาติเพิ่มขึ้น	ลดการพังทลายของหน้าดิน เพิ่มความอุดมสมบูรณ์	สำนักปลัด
๕	โครงการส่งเสริมการปลูกพืชเศรษฐกิจ	เพื่อพัฒนาส่งเสริมให้เกษตรกรมีความรู้ด้านการเกษตรเพิ่มขึ้น	หมู่ที่ ๓-๙	๒๐,๐๐๐	๒๐,๐๐๐	๒๐,๐๐๐	๒๐,๐๐๐	๒๐,๐๐๐	ร้อยละ๑๐๐ของเกษตรกรได้รับการส่งเสริมและพัฒน	เกษตรกรได้รับความรู้เพื่อนำไปใช้ในการเกษตรและเพิ่มผลผลิต	สำนักปลัด

- ก. ยุทธศาสตร์จังหวัดที่ ๓ ส่งเสริมพัฒนาการท่องเที่ยวและการจัดการทรัพยากรธรรมชาติและสิ่งแวดล้อม และพัฒนางานอย่างยั่งยืน
- ข. ยุทธศาสตร์การพัฒนาของ อบท. ในเขตจังหวัด ที่ ๒ การส่งเสริมการเกษตร ยานิช และคุณภาพชีวิตของประชาชน

ยุทธศาสตร์ การบริหารจัดการและอนุรักษ์ทรัพยากรธรรมชาติและสิ่งแวดล้อม

แผนงาน การเกษตร

ที่	โครงการ	วัตถุประสงค์	เป้าหมาย (คอมติคของโครงการ)	งบประมาณ						ตัวชี้วัด (KPI)	ผลลัพธ์ที่คาดว่าจะได้รับ	หน่วยงานรับผิดชอบหลัก
				๒๕๖๖ (บาท)	๒๕๖๗ (บาท)	๒๕๖๘ (บาท)	๒๕๖๙ (บาท)	๒๕๗๐ (บาท)	๒๕๗๑ (บาท)			
๖	โครงการอนุรักษ์พันธุกรรมพืช อันเนื่องมาจากพระราชดำริสมเด็จพระกนิษฐาธิราชเจ้า กรมสมเด็จพระเทพรัตนราชสุดาฯ สยามบรมราชกุมารี	เพื่อปกป้องประชาชนกับ ความสำคัญการอนุรักษ์ พันธุกรรมพืชที่มีความอุดมสมบูรณ์ เด็ดโค และยั่งยืนตลอดไป	หมู่ที่ ๑-๕	๕๐,๐๐๐	๕๐,๐๐๐	๕๐,๐๐๐	๕๐,๐๐๐	๕๐,๐๐๐	๕๐,๐๐๐	ชุมชนมีการอนุรักษ์ พืชเกษตร เกื้อหนุนกัน	ธรรมชาติมีความอุดมสมบูรณ์มั่นคงต่อตามฤดูกาล	สำนักปลัด
๗	โครงการผลิตปุ๋ยอินทรีย์ การผลิตปุ๋ยหมัก น้ำหมักชีวภาพ	เพื่อให้ประชาชนมีปุยหมักปุ๋ยชีวภาพใช้ และลดการใช้สารเคมีในพืชผลทางการเกษตร	หมู่ที่ ๑ - ๕	๒๐,๐๐๐	๒๐,๐๐๐	๒๐,๐๐๐	๒๐,๐๐๐	๒๐,๐๐๐	ร้อยละ ๑๐๐ ของเกษตรกร ได้รับทราบ ส่งเสริมและพัฒนา	ประชาชนสามารถลดรายจ่ายในการจัดซื้อปุ๋ยเคมี และปลอดภัยจากสารเคมี ในพืชผลทางการเกษตร	สำนักปลัด	
๘	โครงการสูบน้ำพลังงานแสงอาทิตย์	เพื่อให้มีน้ำเพียงพอต่อการทำเกษตร	หมู่ที่ ๑-๕	๕๐๐,๐๐๐	๕๐๐,๐๐๐	๕๐๐,๐๐๐	๕๐๐,๐๐๐	๕๐๐,๐๐๐	ชุมชนมีการอนุรักษ์ พืชเกษตรกับ ภาครัฐ	มีน้ำเพียงพอ เกือบทุกครัวเรือน มีความอุดมสมบูรณ์	กองช่าง	
๙	โครงการป้องกันและกำจัดศัตรูพืช	เพื่อให้ประชาชนสามารถผลิตยากำจัดศัตรูพืช เพื่อใช้เอง	หมู่ที่ ๑-๕	๒๐,๐๐๐	๒๐,๐๐๐	๒๐,๐๐๐	๒๐,๐๐๐	๒๐,๐๐๐	ร้อยละ ๑๐๐ ของเกษตรกร ได้รับทราบ ส่งเสริมและพัฒนา	ประชาชนมีความรู้ สามารถนำไปประยุกต์ทำเป็นอาชีพ เสริมเพิ่มรายได้มากยิ่งขึ้น	สำนักปลัด	
๑๐	โครงการจ้างงานวิสาหกิจบ้าน	เพื่อสนับสนุนเกษตรกรผู้ปลูกยางพาราในตำบลนาสะแบง	หมู่ที่ ๑-๕	๒๐,๐๐๐	๒๐,๐๐๐	๒๐,๐๐๐	๒๐,๐๐๐	๒๐,๐๐๐	ร้อยละ ๑๐๐ ของเกษตรกร ได้รับทราบ ส่งเสริมและ	เกษตรกรผู้ปลูกยางพารามีความรู้ทางวิชาการเพิ่มมากขึ้น	สำนักปลัด	

ก. อุทกศาสตร์จังหวัดที่ ๓ ส่งเสริมพัฒนาการท่องเที่ยวและการจัดการทรัพยากรธรรมชาติและสิ่งแวดล้อม และพลังงานอย่างยั่งยืน
 ข. อุทกศาสตร์พัฒนาของ สปท. ในเขตจังหวัด ที่ ๒ การส่งเสริมการเกษตร อาชีพ และคุณภาพชีวิตของประชาชน
 ยุทธศาสตร์ การบริหารจัดการและอนุรักษ์ทรัพยากรธรรมชาติและสิ่งแวดล้อม

แผนงาน การเกษตร

ที่	โครงการ	วัตถุประสงค์	เป้าหมาย (ผลผลิตของโครงการ)	งบประมาณ						ตัวชี้วัด (KPI)	ผลลัพธ์ที่คาดว่าจะได้รับ	หน่วยงานรับผิดชอบหลัก
				๒๕๖๖ (บาท)	๒๕๖๗ (บาท)	๒๕๖๘ (บาท)	๒๕๖๙ (บาท)	๒๕๗๐ (บาท)	๒๕๗๑ (บาท)			
๓๑	โครงการสนับสนุนหมู่บ้านเศรษฐกิจพอเพียงตามแนวพระราชดำริ	เพื่อสนับสนุนให้ประชาชนในหมู่บ้านปฏิบัติตามทฤษฎีเศรษฐกิจพอเพียง	ทุกหมู่บ้าน	๕๐,๐๐๐	๕๐,๐๐๐	๕๐,๐๐๐	๕๐,๐๐๐	๕๐,๐๐๐	๕๐,๐๐๐	จำนวนศูนย์กระจายอำนาจที่เพิ่มขึ้น	ประชาชนปฏิบัติตามแนวทางทฤษฎีเศรษฐกิจพอเพียง	สำนักปลัด
๓๒	โครงการหมู่บ้านปลอดสารพิษ	เพื่อให้ประชาชนปลอดสารพิษจากการทำเกษตรกรรม	ทุกหมู่บ้าน	๒๐,๐๐๐	๒๐,๐๐๐	๒๐,๐๐๐	๒๐,๐๐๐	๒๐,๐๐๐	๒๐,๐๐๐	จำนวนศูนย์กระจายอำนาจที่เพิ่มขึ้น	ประชาชนปฏิบัติตามประกาศโรดภัยไร้เจ็บ	สำนักปลัด
๓๓	โครงการปีทองแห่งพระแม่ดิน	เพื่อให้ประชาชนในหมู่บ้านดำเนินชีวิตตามหลักเศรษฐกิจพอเพียง	หมู่ที่ ๑ - ๙	๒๐,๐๐๐	๒๐,๐๐๐	๒๐,๐๐๐	๒๐,๐๐๐	๒๐,๐๐๐	๒๐,๐๐๐	จำนวนศูนย์กระจายอำนาจที่เพิ่มขึ้น	ประชาชนปฏิบัติตามแนวทางทฤษฎีเศรษฐกิจพอเพียง	สำนักปลัด
๓๔	โครงการกองทุนแม่ของแผ่นดิน	เพื่อจัดตั้งเป็นกองทุนในการดำเนินการต่างๆ	หมู่ที่ ๑ - ๙	๕๐,๐๐๐	๕๐,๐๐๐	๕๐,๐๐๐	๕๐,๐๐๐	๕๐,๐๐๐	๕๐,๐๐๐	จำนวนศูนย์กระจายอำนาจที่เพิ่มขึ้น	ประชาชนมีทุนในการประกอบกิจการต่างๆ	สำนักปลัด
๓๕	โครงการจัดทำแม่กับโพธิ์ สาธารณประโยชน์	เพื่อป้องกันไม่ให้เกิดความเสียหายเมื่อเกิดอัคคีภัย	ที่สาธารณะในเขตตำบลนางบง	๕๐,๐๐๐	๕๐,๐๐๐	๕๐,๐๐๐	๕๐,๐๐๐	๕๐,๐๐๐	๕๐,๐๐๐	ชุมชนที่ปลอดภัยและพร้อมรับ	ประชาชนในท้องถิ่นมีความปลอดภัยในชีวิตและทรัพย์สิน	สำนักปลัด

- ก. ยุทธศาสตร์จังหวัดที่ ๓ ส่งเสริมพัฒนาการท่องเที่ยวและการจัดการทรัพยากรธรรมชาติและสิ่งแวดล้อม และพลังงานอย่างยั่งยืน
- ข. ยุทธศาสตร์การพัฒนาของ อปท. ในเขตจังหวัด ที่ ๒ การส่งเสริมการเกษตร ยานีพ และคุณภาพชีวิตของประชาชน
- ยุทธศาสตร์ การบริหารจัดการและอนุรักษ์ทรัพยากรธรรมชาติและสิ่งแวดล้อม

แผนงาน การเกษตร

ที่	โครงการ	วัตถุประสงค์	เป้าหมาย (ผลผลิตของโครงการ)	งบประมาณ						ตัวชี้วัด (KPI)	ผลลัพธ์ที่คาดว่าจะได้รับ	หน่วยงานรับผิดชอบหลัก
				๒๕๖๖ (บาท)	๒๕๖๗ (บาท)	๒๕๖๘ (บาท)	๒๕๖๙ (บาท)	๒๕๗๐ (บาท)	๒๕๗๑ (บาท)			
๑๖	โครงการปลูกพืชชุมชน	เพื่อเพิ่มปริมาณพืชอินทรีย์ในดิน	หมู่ที่ ๑ - ๘	๑๐,๐๐๐	๑๐,๐๐๐	๑๐,๐๐๐	๑๐,๐๐๐	๑๐,๐๐๐	๑๐,๐๐๐	ชุมชนมีการอนุรักษ์พืชผักเพิ่มมากขึ้น	ลดค่าใช้จ่ายในการซื้อปุ๋ยเคมี	สำนักงานปศุสัตว์
๑๗	โครงการจัดตั้งศูนย์อนุรักษ์และพัฒนาทรัพยากรท้องถิ่น	เพื่อเป็นฐานทรัพยากรในการพัฒนา ส่งเสริมผลิตภัณฑ์ชุมชน ส่งเสริมอาชีพและสร้างมูลค่าเพิ่ม	หมู่ที่ ๑-๕	๕๐,๐๐๐	๕๐,๐๐๐	๕๐,๐๐๐	๕๐,๐๐๐	๕๐,๐๐๐	๕๐,๐๐๐	ชุมชนมีการอนุรักษ์ทรัพยากรเพิ่มมากขึ้น	ชมรมชาวนามีความอุดมสมบูรณ์มั่นคงต่อด้านคุณภาพ	สำนักงานปศุสัตว์
๑๘	โครงการชุดสวนน้ำเพื่อการเกษตร	เพื่อเพิ่มพื้นที่ปลูกพืชเลี้ยง มีน้ำเพียงพอเพื่อการเกษตร	หมู่ที่ ๑-๕	๕๐๐,๐๐๐	๕๐๐,๐๐๐	๕๐๐,๐๐๐	๕๐๐,๐๐๐	๕๐๐,๐๐๐	๕๐๐,๐๐๐	ชุมชนมีการอนุรักษ์ทรัพยากรเพิ่มมากขึ้น	มีน้ำเพียงพอ เพื่อการเกษตร	กองช่าง
๑๙	โครงการก่อสร้างฝายน้ำขึ้น	เพื่อป้องกันเพียงพอ และช่วยเก็บความอุดมสมบูรณ์ให้กับแหล่งน้ำ	หมู่ที่ ๑-๕	๕๐๐,๐๐๐	๕๐๐,๐๐๐	๕๐๐,๐๐๐	๕๐๐,๐๐๐	๕๐๐,๐๐๐	๕๐๐,๐๐๐	ชุมชนมีการอนุรักษ์ทรัพยากรเพิ่มมากขึ้น	มีน้ำเพียงพอ เพื่อการเกษตร	กองช่าง
๒๐	โครงการชุดลอกคู่อีกร	เพื่อป้องกันเพียงพอ และช่วยเก็บความอุดมสมบูรณ์ให้กับแหล่งน้ำ	หมู่ที่ ๖	๕๐๐,๐๐๐	๕๐๐,๐๐๐	๕๐๐,๐๐๐	๕๐๐,๐๐๐	๕๐๐,๐๐๐	๕๐๐,๐๐๐	ชุมชนมีการอนุรักษ์ทรัพยากรเพิ่มมากขึ้น	มีน้ำเพียงพอ เพื่อการเกษตร	กองช่าง

ก. พงศศาสตร์จังหวัดที่ ๓ ส่งเสริมพัฒนาการท่องเที่ยวและการจัดการทรัพยากรธรรมชาติและสิ่งแวดล้อม และพลังงานอย่างยั่งยืน
ข. พงศศาสตร์พัฒนาของ สปท. ในเขตจังหวัด ที่ ๒ การส่งเสริมการเกษตร อาชีพ และคุณภาพชีวิตของประชาชน
ยุทธศาสตร์ การบริหารจัดการและอนุรักษ์ทรัพยากรธรรมชาติและสิ่งแวดล้อม

แผนงาน การเกษตร

ที่	โครงการ	วัตถุประสงค์	เป้าหมาย (ผลผลิตของโครงการ)	งบประมาณ						ตัวชี้วัด (KPI)	ผลลัพธ์ที่คาดว่าจะได้รับ	หน่วยงานรับผิดชอบหลัก
				๒๕๖๖ (บาท)	๒๕๖๗ (บาท)	๒๕๖๘ (บาท)	๒๕๖๙ (บาท)	๒๕๗๐ (บาท)	๒๕๗๑ (บาท)			
๒๑	โครงการอุดหนุนวิทยากรใหญ่	เพื่อให้มีเงินเพียงพอ และช่วยเหลือความอุดมสมบูรณ์ให้กับแหล่งน้ำ	หมู่ที่ ๒,๓,๖,๘ (โครงการ)	๕๐๐,๐๐๐	๕๐๐,๐๐๐	๕๐๐,๐๐๐	๕๐๐,๐๐๐	๕๐๐,๐๐๐	๕๐๐,๐๐๐	ชุมชนมีการอนุรักษ์ทรัพยากรธรรมชาติเพิ่มขึ้น	มีเงินเพียงพอ เพื่อการเกษตร เกิดความอุดมสมบูรณ์	กองช่าง
๒๒	โครงการก่อสร้างอ่างเก็บน้ำ	เพื่อให้มีเงินเพียงพอ และช่วยเหลือความอุดมสมบูรณ์ให้กับแหล่งน้ำ	หมู่ที่ ๑-๔	๕๐๐,๐๐๐	๕๐๐,๐๐๐	๕๐๐,๐๐๐	๕๐๐,๐๐๐	๕๐๐,๐๐๐	๕๐๐,๐๐๐	ชุมชนมีการอนุรักษ์ทรัพยากรธรรมชาติเพิ่มขึ้น	มีเงินเพียงพอ เพื่อการเกษตร เกิดความอุดมสมบูรณ์	กองช่าง
๒๓	โครงการอุดหนุนวิทยากร	เพื่อให้มีเงินเพียงพอ และช่วยเหลือความอุดมสมบูรณ์ให้กับแหล่งน้ำ	หมู่ที่ ๕	๕๐๐,๐๐๐	๕๐๐,๐๐๐	๕๐๐,๐๐๐	๕๐๐,๐๐๐	๕๐๐,๐๐๐	๕๐๐,๐๐๐	ชุมชนมีการอนุรักษ์ทรัพยากรธรรมชาติเพิ่มขึ้น	มีเงินเพียงพอ เพื่อการเกษตร เกิดความอุดมสมบูรณ์	กองช่าง
๒๔	โครงการอุดหนุนวิทยากร	เพื่อให้มีเงินเพียงพอ และช่วยเหลือความอุดมสมบูรณ์ให้กับแหล่งน้ำ	หมู่ที่ ๘	๕๐๐,๐๐๐	๕๐๐,๐๐๐	๕๐๐,๐๐๐	๕๐๐,๐๐๐	๕๐๐,๐๐๐	๕๐๐,๐๐๐	ชุมชนมีการอนุรักษ์ทรัพยากรธรรมชาติเพิ่มขึ้น	มีเงินเพียงพอ เพื่อการเกษตร เกิดความอุดมสมบูรณ์	กองช่าง
๒๕	โครงการอุดหนุนวิทยากร	เพื่อให้มีเงินเพียงพอ และช่วยเหลือความอุดมสมบูรณ์ให้กับแหล่งน้ำ	หมู่ที่ ๙	๕๐๐,๐๐๐	๕๐๐,๐๐๐	๕๐๐,๐๐๐	๕๐๐,๐๐๐	๕๐๐,๐๐๐	๕๐๐,๐๐๐	ชุมชนมีการอนุรักษ์ทรัพยากรธรรมชาติเพิ่มขึ้น	มีเงินเพียงพอ เพื่อการเกษตร เกิดความอุดมสมบูรณ์	กองช่าง

- ก. ยุทธศาสตร์จังหวัดที่ ๓ ส่งเสริมพัฒนาการท่องเที่ยวและการจัดการทรัพยากรธรรมชาติและสิ่งแวดล้อม และพลังงานอย่างยั่งยืน
- ข. ยุทธศาสตร์การพัฒนาของ สปท. ในเขตจังหวัด ที่ ๒ การส่งเสริมการเกษตร อาชีพ และคุณภาพชีวิตของประชาชน
- ยุทธศาสตร์ การบริหารจัดการและอนุรักษ์ทรัพยากรธรรมชาติและสิ่งแวดล้อม

แผนงาน การเกษตร

ที่	โครงการ	วัตถุประสงค์	เป้าหมาย (ผลผลิตของโครงการ)	งบประมาณ					ตัวชี้วัด (KPI)	ผลลัพธ์ที่คาดว่าจะได้รับ	หน่วยงานรับผิดชอบหลัก
				๒๕๖๖ (บาท)	๒๕๖๗ (บาท)	๒๕๖๘ (บาท)	๒๕๖๙ (บาท)	๒๕๗๐ (บาท)			
๒๖	โครงการพัฒนาของพรายค้อน	เพื่อให้มีน้ำเพียงพอ และช่วยเพิ่มความปลอดภัย สนับสนุนให้กับแหล่งน้ำ	หมู่ที่ ๒	๕๐๐,๐๐๐	๕๐๐,๐๐๐	๕๐๐,๐๐๐	๕๐๐,๐๐๐	๕๐๐,๐๐๐	ชุมชนมีการอนุรักษ์ทรัพยากรเพิ่มขึ้น	มีน้ำเพียงพอ เพื่อการเกษตร เกิดความอุดมสมบูรณ์	กองช่าง
๒๗	โครงการขุดลอกทางเพื่อการเกษตร	เพื่อให้มีน้ำเพียงพอ และช่วยเพิ่มความปลอดภัย สนับสนุนให้กับแหล่งน้ำ	หมู่ที่ ๓-๕	๕๐๐,๐๐๐	๕๐๐,๐๐๐	๕๐๐,๐๐๐	๕๐๐,๐๐๐	๕๐๐,๐๐๐	ชุมชนมีการอนุรักษ์ทรัพยากรเพิ่มขึ้น	มีน้ำเพียงพอ เพื่อการเกษตร เกิดความอุดมสมบูรณ์	กองช่าง
๒๘	โครงการขุดลอกคลองเหมือง	เพื่อให้มีน้ำเพียงพอ และช่วยเพิ่มความปลอดภัย สนับสนุนให้กับแหล่งน้ำ	หมู่ที่ ๖	๕๐๐,๐๐๐	๕๐๐,๐๐๐	๕๐๐,๐๐๐	๕๐๐,๐๐๐	๕๐๐,๐๐๐	ชุมชนมีการอนุรักษ์ทรัพยากรเพิ่มขึ้น	มีน้ำเพียงพอ เพื่อการเกษตร เกิดความอุดมสมบูรณ์	กองช่าง
๒๙	โครงการขุดลอกหนองน้ำสาธารณะ และคลองสาธารณะ	เพื่อให้มีน้ำเพียงพอ และช่วยเพิ่มความปลอดภัย สนับสนุนให้กับแหล่งน้ำ	พื้นที่ตำบลบาง	๕๐๐,๐๐๐	๕๐๐,๐๐๐	๕๐๐,๐๐๐	๕๐๐,๐๐๐	๕๐๐,๐๐๐	ชุมชนมีการอนุรักษ์ทรัพยากรเพิ่มขึ้น	มีน้ำเพียงพอ เพื่อการเกษตร เกิดความอุดมสมบูรณ์	กองช่าง
๓๐	โครงการก่อสร้างเสื่อคอมเวร์ส	เพื่อให้มีน้ำเพียงพอ และช่วยเพิ่มความปลอดภัย สนับสนุนให้กับแหล่งน้ำ	หมู่ที่ ๓-๕	๕๐๐,๐๐๐	๕๐๐,๐๐๐	๕๐๐,๐๐๐	๕๐๐,๐๐๐	๕๐๐,๐๐๐	ชุมชนมีการอนุรักษ์ทรัพยากรเพิ่มขึ้น	มีน้ำเพียงพอ เพื่อการเกษตร เกิดความอุดมสมบูรณ์	กองช่าง
รวม	๓๐ โครงการ	-	-	๓,๕๐๐,๐๐๐	๓,๕๐๐,๐๐๐	๓,๕๐๐,๐๐๐	๓,๕๐๐,๐๐๐	๓,๕๐๐,๐๐๐	-	-	-

- ก. ยุทธศาสตร์ที่ ๑ ส่งเสริมและพัฒนาการผลิตทางการประมงและพัฒนาาระบบเกษตรกรรมยั่งยืน
- ข. ยุทธศาสตร์การพัฒนาของ อปท. ในเขตจังหวัด ที่ ๒ การส่งเสริมการเกษตร อาชีพ และคุณภาพชีวิตของประชาชน
- ยุทธศาสตร์ การส่งเสริมการเกษตร อาชีพ และคุณภาพชีวิตของประชาชน

แผนงาน การพาณิชย์

แบบ ส.๑๖

ที่	โครงการ	วัตถุประสงค์	เป้าหมาย (ผลผลิตของ โครงการ)	งบประมาณ					ตัวชี้วัด (KPI)	ผลลัพธ์ที่คาดว่าจะได้รับ	หน่วยงาน รับผิดชอบ หลัก
				๒๕๖๖ (บาท)	๒๕๖๗ (บาท)	๒๕๖๘ (บาท)	๒๕๖๙ (บาท)	๒๕๗๐ (บาท)			
๑	โครงการก่อสร้างอาคาร จำหน่ายสินค้า (OTOP)	เพื่อให้มีสถานที่จำหน่าย ผลิตภัณฑ์ชุมชน สร้างรายได้ เศรษฐกิจ เกิดการหมุนเวียน	หมู่ที่ ๑ - ๙	๕๐๐,๐๐๐	๕๐๐,๐๐๐	๕๐๐,๐๐๐	๕๐๐,๐๐๐	๕๐๐,๐๐๐	จำนวน ศูนย์ กระจาย อำนาจที่ เพิ่มขึ้น	สร้างรายได้ให้กับชุมชน เศรษฐกิจเกิดการหมุนเวียน	สำนักงาน จัดซื้อ พัสดุ
รวม	๑ โครงการ	-	-	๕๐๐,๐๐๐	๕๐๐,๐๐๐	๕๐๐,๐๐๐	๕๐๐,๐๐๐	๕๐๐,๐๐๐	-	-	-

ก. ยุทธศาสตร์จังหวัดที่ ๕ การพัฒนาระดับการบริหารจัดการภาครัฐ
 ข. ยุทธศาสตร์การพัฒนาของ อปท. ในเขตจังหวัด ที่ ๕ การพัฒนาระดับการบริหารจัดการภาครัฐ
 ยุทธศาสตร์ การพัฒนาระดับการบริหารจัดการภาครัฐ

แผนงาน งบกลาง

แบบ M.06

ที่	โครงการ	วัตถุประสงค์	เป้าหมาย (ผลผลิตของโครงการ)	งบประมาณ					ตัวชี้วัด (KPI)	ผลลัพธ์ที่คาดว่าจะได้รับ	หน่วยงานรับผิดชอบหลัก
				๒๕๖๖ (บาท)	๒๕๖๗ (บาท)	๒๕๖๘ (บาท)	๒๕๖๙ (บาท)	๒๕๗๐ (บาท)			
๑	สำรวจ	เพื่อช่วยเหลือประชาชน ความยากจน	ประชาชนที่ได้รับผลกระทบจากโควิด	๓๐๐,๐๐๐ (บาท)	๓๐๐,๐๐๐ (บาท)	๓๐๐,๐๐๐ (บาท)	๓๐๐,๐๐๐ (บาท)	๓๐๐,๐๐๐ (บาท)	ประชาชนมีคุณภาพชีวิตที่ดีขึ้น	สำนักปลัด, กองช่าง	
๒	เบี้ยยังชีพผู้สูงอายุ	เพื่อให้ผู้สูงอายุ ได้รับการดูแล และเป็น การสร้างขวัญและกำลังใจ	ผู้สูงอายุที่ได้รับการดูแล	๗,๓๐๐,๐๐๐ (บาท)	๗,๓๐๐,๐๐๐ (บาท)	๗,๓๐๐,๐๐๐ (บาท)	๗,๓๐๐,๐๐๐ (บาท)	๗,๓๐๐,๐๐๐ (บาท)	ผู้สูงอายุได้รับการดูแลอย่างทั่วถึง มีขวัญและกำลังใจ	กองสวัสดิการ	
๓	เบี้ยยังชีพความพิการ	เพื่อให้ผู้พิการ ได้รับการดูแล และเป็น การสร้างขวัญและกำลังใจ	ผู้พิการได้รับการดูแล	๑,๖๐๐,๐๐๐ (บาท)	๑,๖๐๐,๐๐๐ (บาท)	๑,๖๐๐,๐๐๐ (บาท)	๑,๖๐๐,๐๐๐ (บาท)	๑,๖๐๐,๐๐๐ (บาท)	ผู้พิการได้รับการดูแลอย่างทั่วถึง มีขวัญและกำลังใจ	กองสวัสดิการ	
๔	เบี้ยยังชีพผู้ป่วยเรื้อรัง	เพื่อให้ผู้ป่วยเรื้อรังได้รับการดูแล และเป็น การสร้างขวัญและกำลังใจ	ผู้ป่วยเรื้อรังได้รับการดูแล	๕๐,๐๐๐ (บาท)	๕๐,๐๐๐ (บาท)	๕๐,๐๐๐ (บาท)	๕๐,๐๐๐ (บาท)	๕๐,๐๐๐ (บาท)	ผู้ป่วยเรื้อรังได้รับการดูแลอย่างทั่วถึง มีขวัญและกำลังใจ	กองสวัสดิการ	
๕	เงินสมทบกองทุน หรือประกันสุขภาพแห่งชาติ	เพื่อให้ประชาชนมีสุขภาพดีถ้วนหน้าทุกเพศทุกวัย	ประชาชน หมู่ที่ ๑-๕	๓๕๐,๐๐๐ (บาท)	๓๕๐,๐๐๐ (บาท)	๓๕๐,๐๐๐ (บาท)	๓๕๐,๐๐๐ (บาท)	๓๕๐,๐๐๐ (บาท)	ประชาชนมีสุขภาพที่ดี สมบูรณ์แข็งแรง ปราศจากโรคภัยไข้เจ็บ	สำนักปลัด	

ก. ยุทธศาสตร์จังหวัดที่ ๕ การพัฒนากระบวนการบริหารจัดการภาครัฐ
 ข. ยุทธศาสตร์การพัฒนาของ อปท. ในเขตจังหวัด ที่ ๕ การพัฒนากระบวนบริหารจัดการภาครัฐ
 ยุทธศาสตร์ การพัฒนากระบวนบริหารจัดการภาครัฐ

แผนงาน งบกลาง

ที่	โครงการ	วัตถุประสงค์	เป้าหมาย (ผลผลิตของโครงการ)	งบประมาณ					ตัวชี้วัด (KPI)	ผลลัพธ์ที่คาดว่าจะได้รับ	หน่วยงานรับผิดชอบ
				๒๕๖๖ (บาท)	๒๕๖๗ (บาท)	๒๕๖๘ (บาท)	๒๕๖๙ (บาท)	๒๕๗๐ (บาท)			
๖	โครงการสนับสนุนให้บุคลากรได้เข้าศึกษาต่อ	เพื่อสนับสนุนให้บุคลากรได้เข้าศึกษาต่อเพิ่มเติม	บุคลากรของ อปท. นาสะแบง	๓๐๐,๐๐๐	๓๐๐,๐๐๐	๓๐๐,๐๐๐	๓๐๐,๐๐๐	๓๐๐,๐๐๐	จำนวนบุคลากรที่ได้รับการพัฒนาทักษะได้อย่างต่อเนื่อง	บุคลากรมีความรู้ พัฒนาองค์การให้มีความเจริญก้าวหน้าได้อย่างต่อเนื่อง	สำนักปลัด
๗	เงินสมทบกองทุนบ้านญาติพี่น้อง	เพื่อจ่ายเป็นเงินสมทบกองทุนบ้านญาติพี่น้องข้าราชการส่วนท้องถิ่น (กบพ.)	พนักงานส่วนตำบล	๓๕๐,๐๐๐	๓๕๐,๐๐๐	๓๕๐,๐๐๐	๓๕๐,๐๐๐	๓๕๐,๐๐๐	จำนวนบุคลากรที่ได้รับการพัฒนาทักษะอย่างต่อเนื่อง	พนักงานส่วนท้องถิ่นได้รับประโยชน์จากกองทุนบ้านญาติพี่น้องข้าราชการส่วนท้องถิ่น และเป็นไปตามระเบียบข้อบังคับตามกฎหมาย	สำนักปลัด
๘	เงินสมทบกองทุนประกันสังคม	เพื่อจ่ายสมทบกองทุนประกันสังคม ตาม พรบ.ประกันสังคม พ.ศ. ๒๕๕๓	พนักงานจ้างของ อปท. นาสะแบง	๒๐๐,๐๐๐	๒๐๐,๐๐๐	๒๐๐,๐๐๐	๒๐๐,๐๐๐	๒๐๐,๐๐๐	จำนวนบุคลากรที่ได้รับการพัฒนาทักษะอย่างต่อเนื่อง	เพื่อจ่ายสมทบกองทุนประกันสังคม ตาม พรบ.ประกันสังคม พ.ศ. ๒๕๕๓	สำนักปลัด
๙	เงินสมทบกองทุนคนแทน	เพื่อจ่ายสมทบกองทุนคนแทนตามกฎหมายกำหนด	พนักงานจ้างของ อปท. นาสะแบง	๒๐,๐๐๐	๒๐,๐๐๐	๒๐,๐๐๐	๒๐,๐๐๐	๒๐,๐๐๐	จำนวนบุคลากรที่ได้รับการพัฒนาทักษะอย่างต่อเนื่อง	เพื่อจ่ายสมทบกองทุนคนแทนตามกฎหมายกำหนด	สำนักปลัด
รวม	๕ โครงการ	-	-	๓๐๐,๐๐๐	๓๐๐,๐๐๐	๓๐๐,๐๐๐	๓๐๐,๐๐๐	๓๐๐,๐๐๐	-	-	-

๒. บัญชีโครงการพัฒนาท้องถิ่น

สรุป ส. ๐๖๖/๓

รายละเอียดโครงการพัฒนา

ที่นำมาจากแผนพัฒนาหมู่บ้านและแผนพัฒนาชุมชน (พ.ศ. ๒๕๖๖ - ๒๕๗๐)

องค์การบริหารส่วนตำบลสมานงาม

- ก. ยุทธศาสตร์จังหวัดที่ ๒ พัฒนาระบบโครงสร้างพื้นฐานและเพิ่มขีดความสามารถในการแข่งขันด้านการเกษตร
- ข. ยุทธศาสตร์การพัฒนาของ อ.ป.ท. ในเขตจังหวัด ที่ ๓ การพัฒนาด้านโครงสร้างพื้นฐาน การผังเมือง การบริหารจัดการน้ำ และส่งเสริมพลังงานทดแทน

ที่	โครงการ	วัตถุประสงค์	เป้าหมาย (ผลผลิตของโครงการ)	งบประมาณ				ตัวชี้วัด (KPI)	ผลลัพธ์ที่คาดว่าจะได้รับ	ที่มาของโครงการ	หน่วยงานรับผิดชอบ
				๒๕๖๖ (บาท)	๒๕๖๗ (บาท)	๒๕๖๘ (บาท)	๒๕๖๙ (บาท)				
๑	โครงการก่อสร้างถนน คสล. หมู่ที่ ๓	เพื่ออำนวยความสะดวกในการสัญจรไปมาของประชาชน	ภายในเขตพื้นที่ หมู่ที่ ๓	๕๐๐,๐๐๐	๕๐๐,๐๐๐	๕๐๐,๐๐๐	๕๐๐,๐๐๐	จำนวนที่เพิ่มขึ้น	ประชาชนมีความสะดวกในการสัญจรไปมา	แผนหมู่บ้าน	กองช่าง
๒	โครงการก่อสร้างถนน คสล. หมู่ที่ ๒	เพื่ออำนวยความสะดวกในการสัญจรไปมาของประชาชน	ภายในเขตพื้นที่ หมู่ที่ ๒	๕๐๐,๐๐๐	๕๐๐,๐๐๐	๕๐๐,๐๐๐	๕๐๐,๐๐๐	จำนวนที่เพิ่มขึ้น	ประชาชนมีความสะดวกในการสัญจรไปมา	แผนหมู่บ้าน	กองช่าง
๓	โครงการก่อสร้างถนน คสล. หมู่ที่ ๓	เพื่ออำนวยความสะดวกในการสัญจรไปมาของประชาชน	ภายในเขตพื้นที่ หมู่ที่ ๓	๕๐๐,๐๐๐	๕๐๐,๐๐๐	๕๐๐,๐๐๐	๕๐๐,๐๐๐	จำนวนที่เพิ่มขึ้น	ประชาชนมีความสะดวกในการสัญจรไปมา	แผนหมู่บ้าน	กองช่าง
๔	โครงการก่อสร้างถนน คสล. หมู่ที่ ๔	เพื่ออำนวยความสะดวกในการสัญจรไปมาของประชาชน	ภายในเขตพื้นที่ หมู่ที่ ๔	๕๐๐,๐๐๐	๕๐๐,๐๐๐	๕๐๐,๐๐๐	๕๐๐,๐๐๐	จำนวนที่เพิ่มขึ้น	ประชาชนมีความสะดวกในการสัญจรไปมา	แผนหมู่บ้าน	กองช่าง
๕	โครงการก่อสร้างถนน คสล. หมู่ที่ ๕	เพื่ออำนวยความสะดวกในการสัญจรไปมาของประชาชน	ภายในเขตพื้นที่ หมู่ที่ ๕	๕๐๐,๐๐๐	๕๐๐,๐๐๐	๕๐๐,๐๐๐	๕๐๐,๐๐๐	จำนวนที่เพิ่มขึ้น	ประชาชนมีความสะดวกในการสัญจรไปมา	แผนหมู่บ้าน	กองช่าง
๖	โครงการก่อสร้างถนน คสล. หมู่ที่ ๖	เพื่ออำนวยความสะดวกในการสัญจรไปมาของประชาชน	ภายในเขตพื้นที่ หมู่ที่ ๖	๕๐๐,๐๐๐	๕๐๐,๐๐๐	๕๐๐,๐๐๐	๕๐๐,๐๐๐	จำนวนที่เพิ่มขึ้น	ประชาชนมีความสะดวกในการสัญจรไปมา	แผนหมู่บ้าน	กองช่าง

- ก. ยุทธศาสตร์จังหวัดที่ ๒ พัฒนาระบบโครงสร้างพื้นฐานและเพิ่มขีดความสามารถในการแข่งขันด้านการลงทุน
- ข. ยุทธศาสตร์การพัฒนาของ อปท. ในเขตจังหวัด ที่ ๑ การพัฒนาด้านโครงสร้างพื้นฐาน การผังเมือง การบริหารจัดการน้ำ และส่งเสริมพลังงานทดแทน
- ยุทธศาสตร์ การพัฒนาด้านโครงสร้างพื้นฐาน

ที่	โครงการ	วัตถุประสงค์	เป้าหมาย (ขอบเขตของโครงการ)	งบประมาณ					ตัวชี้วัด (KPI)	ผลลัพธ์ที่คาดหวัง	ที่มาของโครงการ	หน่วยงานรับผิดชอบหลัก
				๒๕๖๖ (บาท)	๒๕๖๗ (บาท)	๒๕๖๘ (บาท)	๒๕๖๙ (บาท)	๒๕๗๐ (บาท)				
๗	โครงการก่อสร้างถนน คสล. หมู่ที่ ๗	เพื่ออำนวยความสะดวกในการสัญจรไปมาของประชาชน	ภายในเขตพื้นที่ หมู่ที่ ๗	๕๐๐,๐๐๐	๕๐๐,๐๐๐	๕๐๐,๐๐๐	๕๐๐,๐๐๐	๕๐๐,๐๐๐	จำนวนที่เพิ่มขึ้น	ประชาชนมีความสะดวกในการสัญจรไปมา	แผนหมู่บ้าน	กองช่าง
๘	โครงการก่อสร้างถนน คสล. หมู่ที่ ๘	เพื่ออำนวยความสะดวกในการสัญจรไปมาของประชาชน	ภายในเขตพื้นที่ หมู่ที่ ๘	๕๐๐,๐๐๐	๕๐๐,๐๐๐	๕๐๐,๐๐๐	๕๐๐,๐๐๐	๕๐๐,๐๐๐	จำนวนที่เพิ่มขึ้น	ประชาชนมีความสะดวกในการสัญจรไปมา	แผนหมู่บ้าน	กองช่าง
๙	โครงการก่อสร้างถนน คสล. หมู่ที่ ๙	เพื่ออำนวยความสะดวกในการสัญจรไปมาของประชาชน	ภายในเขตพื้นที่หมู่ที่ ๙	๕๐๐,๐๐๐	๕๐๐,๐๐๐	๕๐๐,๐๐๐	๕๐๐,๐๐๐	๕๐๐,๐๐๐	จำนวนที่เพิ่มขึ้น	ประชาชนมีความสะดวกในการสัญจรไปมา	แผนหมู่บ้าน	กองช่าง
๑๐	โครงการขุดลอกคูคลองและติดตั้งคันกั้นน้ำ	เพื่ออำนวยความสะดวกในการสัญจรไปมาของประชาชน	ภายในเขตพื้นที่ตำบลหนองบัว	๕๐๐,๐๐๐	๕๐๐,๐๐๐	๕๐๐,๐๐๐	๕๐๐,๐๐๐	๕๐๐,๐๐๐	จำนวนที่เพิ่มขึ้น	ประชาชนมีความสะดวกในการสัญจรไปมา	แผนหมู่บ้าน	กองช่าง
๑๑	โครงการก่อสร้างถนน คสล. เชื่อมระหว่าง บ้านหนองบัว อม - บ้านหัวฝัก	เพื่ออำนวยความสะดวกในการสัญจรไปมาของประชาชน	จากบ้านหนองบัว อม - บ้านหัวฝัก	๕๐๐,๐๐๐	๕๐๐,๐๐๐	๕๐๐,๐๐๐	๕๐๐,๐๐๐	๕๐๐,๐๐๐	จำนวนที่เพิ่มขึ้น	ประชาชนมีความสะดวกในการสัญจรไปมา	แผนหมู่บ้าน	กองช่าง
๑๒	โครงการก่อสร้างถนนเชื่อมระหว่าง บ้านหนองบัว อม - บ้านหนอง - บ้านนาสน	เพื่ออำนวยความสะดวกในการสัญจรไปมาของประชาชน	จาก หมู่ที่ ๖ - หมู่ที่ ๘ - บ้านนาสน	๕๐๐,๐๐๐	๕๐๐,๐๐๐	๕๐๐,๐๐๐	๕๐๐,๐๐๐	๕๐๐,๐๐๐	จำนวนที่เพิ่มขึ้น	ประชาชนมีความสะดวกในการสัญจรไปมา	แผนหมู่บ้าน	กองช่าง
๑๓	โครงการก่อสร้างถนน คสล. เชื่อมระหว่าง บ้านหนองบัว อม - บ้านนาสน	เพื่ออำนวยความสะดวกในการสัญจรไปมาของประชาชน	จากบ้านนาสน - บ้านนาสน	๕๐๐,๐๐๐	๕๐๐,๐๐๐	๕๐๐,๐๐๐	๕๐๐,๐๐๐	๕๐๐,๐๐๐	จำนวนที่เพิ่มขึ้น	ประชาชนมีความสะดวกในการสัญจรไปมา	แผนหมู่บ้าน	กองช่าง

- ก. ยุทธศาสตร์จังหวัดที่ ๒ พัฒนาระบบโครงสร้างพื้นฐานและเพิ่มขีดความสามารถในการแข่งขันด้านการสาธารณสุข
- ข. ยุทธศาสตร์การพัฒนาระบบขนส่งมวลชนของ สปท. ในเขตจังหวัด ที่ ๑ การพัฒนาระบบโครงสร้างพื้นฐาน การส่งเสริม การบริหารจัดการน้ำ และเสริมพลังงานชุมชน
- ยุทธศาสตร์ การพัฒนาระบบโครงสร้างพื้นฐาน

ที่	โครงการ	วัตถุประสงค์	เป้าหมาย (ผลผลิตของโครงการ)	งบประมาณ					ตัวชี้วัด (KPI)	ผลลัพธ์ที่คาดหวัง	ที่มาของโครงการ	หน่วยงานรับผิดชอบ
				๒๕๖๖ (บาท)	๒๕๖๗ (บาท)	๒๕๖๘ (บาท)	๒๕๖๙ (บาท)	๒๕๗๐ (บาท)				
๑๔	โครงการก่อสร้างถนน คสล. ถนนบ้านหนองจิก - ต.พ. นาสะแบบ	เพื่ออำนวยความสะดวกในการสัญจรไปมาของประชาชน	หมู่ที่ ๔	๕๐๐,๐๐๐	๕๐๐,๐๐๐	๕๐๐,๐๐๐	๕๐๐,๐๐๐	๕๐๐,๐๐๐	จำนวนที่เพิ่มขึ้น	แผนหมู่บ้าน	กองช่าง	
๑๕	โครงการขยายพื้นที่ผิวจราจร	เพื่ออำนวยความสะดวกในการสัญจรไปมาของประชาชน	ภายในเขตพื้นที่ หมู่ที่ ๑ - ๕	๕๐๐,๐๐๐	๕๐๐,๐๐๐	๕๐๐,๐๐๐	๕๐๐,๐๐๐	๕๐๐,๐๐๐	จำนวนที่เพิ่มขึ้น	แผนหมู่บ้าน	กองช่าง	
๑๖	โครงการก่อสร้างถนนเพื่อ	เพื่ออำนวยความสะดวกในการสัญจรไปมาของประชาชน	ภายในเขตพื้นที่ หมู่ที่ ๑ - ๕	๕๐๐,๐๐๐	๕๐๐,๐๐๐	๕๐๐,๐๐๐	๕๐๐,๐๐๐	๕๐๐,๐๐๐	จำนวนที่เพิ่มขึ้น	แผนหมู่บ้าน	กองช่าง	
๑๗	โครงการก่อสร้างสะพานคอนกรีต	เพื่ออำนวยความสะดวกในการสัญจรไปมาของประชาชน	ภายในเขตพื้นที่ หมู่ที่ ๑ - ๕	๕๐๐,๐๐๐	๕๐๐,๐๐๐	๕๐๐,๐๐๐	๕๐๐,๐๐๐	๕๐๐,๐๐๐	จำนวนที่เพิ่มขึ้น	แผนหมู่บ้าน	กองช่าง	
๑๘	โครงการก่อสร้างรางระบายน้ำ คสล.	เพื่อป้องกันน้ำท่วมเข้าบ้านเรือนและเพื่อขยายพื้นที่ผิวการจราจร	ภายในเขตพื้นที่ หมู่ที่ ๑ - ๕	๕๐๐,๐๐๐	๕๐๐,๐๐๐	๕๐๐,๐๐๐	๕๐๐,๐๐๐	๕๐๐,๐๐๐	ป้องกันน้ำท่วมบ้านเรือนและเพิ่มประสิทธิภาพจราจร	แผนหมู่บ้าน	กองช่าง	
๑๙	โครงการปรับปรุงซ่อมแซมถนนลาดยาง ถนน คสล. ถนนลูกรัง	เพื่ออำนวยความสะดวกในการสัญจรไปมาของประชาชน	หมู่ที่ ๑ - ๕	๕๐๐,๐๐๐	๕๐๐,๐๐๐	๕๐๐,๐๐๐	๕๐๐,๐๐๐	๕๐๐,๐๐๐	จำนวนที่เพิ่มขึ้น	แผนหมู่บ้าน	กองช่าง	
๒๐	โครงการปรับปรุงซ่อมแซม	เพื่ออำนวยความสะดวกในการสัญจรไปมาของประชาชน	หมู่ที่ ๑ - ๕	๕๐๐,๐๐๐	๕๐๐,๐๐๐	๕๐๐,๐๐๐	๕๐๐,๐๐๐	๕๐๐,๐๐๐	จำนวนที่เพิ่มขึ้น	แผนหมู่บ้าน	กองช่าง	

- ก. ยุทธศาสตร์จังหวัดที่ ๓ พัฒนาศูนย์สุขภาพและเพิ่มขีดความสามารถในการแข่งขันด้านบริการสุขภาพ
 ข. ยุทธศาสตร์การพัฒนาของ สปท. โนชตจังหวัด ที่ ๓ การพัฒนาศูนย์สุขภาพพื้นฐาน การส่งเสริม การบริการจัดการน้ำ และส่งเสริมพลังงานทดแทน
 ยุทธศาสตร์ การพัฒนาสุขภาพพื้นฐาน

ที่	โครงการ	วัตถุประสงค์	เป้าหมาย (แผนปฏิบัติการโครงการ)	งบประมาณ					ตัวชี้วัด (KPI)	ผลลัพธ์ที่คาดหวัง	ที่มาของโครงการ	หน่วยงานรับผิดชอบหลัก
				๒๕๖๖ (บาท)	๒๕๖๗ (บาท)	๒๕๖๘ (บาท)	๒๕๖๙ (บาท)	๒๕๗๐ (บาท)				
๒๑	โครงการปรับปรุง ซ่อมแซม ส้วมเดิม อาคารสาธารณสุขแม่เปิน เขตพื้นที่องค์การบริหารส่วนตำบล	เพื่อให้ประชาชนมีสถานที่ประกอบกิจการในต่าง ๆ ภายในหมู่บ้านได้	หมู่ที่ ๓ - ๕	๕๐๐,๐๐๐	๕๐๐,๐๐๐	๕๐๐,๐๐๐	๕๐๐,๐๐๐	๕๐๐,๐๐๐	จำนวนที่เพิ่มขึ้น	ประชาชนมีสถานที่ประกอบกิจการต่างๆ ภายในหมู่บ้านได้สะดวก	แผนหมู่บ้าน	กองช่าง
๒๒	โครงการก่อสร้างอาคารเรียนประถมศึกษา	เพื่อให้เป็นพื้นที่รองรับการจัดกิจกรรมต่างๆ	ก่อสร้างอาคารเรียนประถมศึกษา	๕๐๐,๐๐๐	๕๐๐,๐๐๐	๕๐๐,๐๐๐	๕๐๐,๐๐๐	๕๐๐,๐๐๐	จำนวนที่เพิ่มขึ้น	มีพื้นที่รองรับกิจกรรมต่างๆ ประชาชนได้ใช้บริการที่สะดวก รวดเร็ว	แผนหมู่บ้าน	กองช่าง
๒๓	โครงการยกระดับถนน คสล.	เพื่ออำนวยความสะดวกในการสัญจรไปมาของประชาชน	หมู่ที่ ๓ - ๕	๕๐๐,๐๐๐	๕๐๐,๐๐๐	๕๐๐,๐๐๐	๕๐๐,๐๐๐	๕๐๐,๐๐๐	จำนวนที่เพิ่มขึ้น	ประชาชนมีความสะดวกในการสัญจรไปมา	แผนหมู่บ้าน	กองช่าง
รวม	โครงการ	-	-	๑,๕๐๐,๐๐๐	๑,๕๐๐,๐๐๐	๑,๕๐๐,๐๐๐	๑,๕๐๐,๐๐๐	๑,๕๐๐,๐๐๐	-	-	-	-

รายละเอียดโครงการพัฒนา
แผนพัฒนาท้องถิ่น (พ.ศ. ๒๕๖๖ - ๒๕๗๐)
สำหรับ โครงการเก็บรักษาขององค์กรปกครองส่วนท้องถิ่น
องค์การบริหารส่วนตำบลมะแม

- ก. ยุทธศาสตร์จังหวัดที่ ๒ พัฒนาโครงสร้างพื้นฐานและเพิ่มขีดความสามารถในการแข่งขันด้านการลงทุน
- ข. ยุทธศาสตร์การพัฒนาระบบขนส่งมวลชนในเขตจังหวัด ที่ ๑ การพัฒนาระบบโครงสร้างพื้นฐาน การผังเมือง การบริหารจัดการน้ำ และส่งเสริมพลังงานทดแทน
- ยุทธศาสตร์ การพัฒนาระบบโครงสร้างพื้นฐาน
แผนงาน ยุทธศาสตร์และการโยธา

ที่	โครงการ	วัตถุประสงค์	เป้าหมาย (ผลผลิตของโครงการ)	งบประมาณ				ตัวชี้วัด (KPI)	ผลลัพธ์ที่คาดว่าจะได้รับ	หน่วยงานรับผิดชอบหลัก
				๒๕๖๖ (บาท)	๒๕๖๗ (บาท)	๒๕๖๘ (บาท)	๒๕๖๙ (บาท)			
๑	ก่อสร้างถนน คสล. ถนน บ้านหนองจิก-วัดน้ำทิพย์	เพื่ออำนวยความสะดวกในการสัญจรไปมาของประชาชน	หมู่ที่ ๕ ตำบลนาสะแบง กว้าง ๔.๐๐ เมตร ยาว ๕,๕๖๓ เมตร	-	-	-	-	จำนวนที่เพิ่มขึ้น	ประชาชนเดินทางสะดวกสบายและลดต้นทุนค่าใช้จ่ายและให้เป็นไปตามแผนยุทธศาสตร์	กองช่าง
๒	ก่อสร้างถนน คสล. ถนนต้นบุก	เพื่ออำนวยความสะดวกในการสัญจรไปมาของประชาชน	หมู่ที่ ๕ ตำบลนาสะแบง กว้าง ๔.๐๐ เมตร ยาว ๒,๒๐๐ เมตร	-	-	-	-	จำนวนที่เพิ่มขึ้น	ประชาชนเดินทางสะดวกสบายและลดต้นทุนค่าใช้จ่ายและให้เป็นไปตามแผนยุทธศาสตร์	กองช่าง
๓	ก่อสร้างถนน คสล. ถนนหนองไธ	เพื่ออำนวยความสะดวกในการสัญจรไปมาของประชาชน	หมู่ที่ ๕ ตำบลนาสะแบง กว้าง ๕.๐๐ เมตร ยาว ๓,๓๓๓ เมตร	-	-	-	-	จำนวนที่เพิ่มขึ้น	ประชาชนเดินทางสะดวกสบายและลดต้นทุนค่าใช้จ่ายและให้เป็นไปตามแผนยุทธศาสตร์	กองช่าง

- ก. ยุทธศาสตร์จังหวัดที่ ๒ พัฒนาโครงสร้างพื้นฐานและเพิ่มขีดความสามารถในการแข่งขันด้านการค้าการลงทุน
- ข. ยุทธศาสตร์การพัฒนาของ อปท. ในเขตจังหวัด ที่ ๑ การพัฒนาด้านโครงสร้างพื้นฐาน การผังเมือง การบริหารจัดการน้ำ และส่งเสริมพลังงานทดแทน
- ยุทธศาสตร์ การพัฒนาด้านโครงสร้างพื้นฐาน
- แผนงาน อุสาหภาพและการโยธา

ที่	โครงการ	วัตถุประสงค์	เป้าหมาย (ผลผลิตของโครงการ)	งบประมาณ					ตัวชี้วัด (KPI)	ผลลัพธ์ที่คาดว่าจะได้รับ	หน่วยงานรับผิดชอบหลัก
				๒๕๖๖ (บาท)	๒๕๖๗ (บาท)	๒๕๖๘ (บาท)	๒๕๖๙ (บาท)	๒๕๗๐ (บาท)			
๔	ปรับปรุงถนนลาดยาง	เพื่ออำนวยความสะดวกในการสัญจรไปมาของประชาชน	หมู่ที่ ๕ ตำบลนาสะแบง กิ่งยาง ๖.๐๐ เมตร ยาว ๔,๐๐๐ เมตร	-	-	-	-	-	จำนวนที่เพิ่มขึ้น	ประชาชนเดินทางสะดวกสบายและลดต้นทุนค่าใช้จ่ายและให้เป็นไปตามแผนยุทธศาสตร์	กองช่าง
๕	ปรับปรุงถนนลาดยาง	เพื่ออำนวยความสะดวกในการสัญจรไปมาของประชาชน	หมู่ที่ ๖ ตำบลนาสะแบง กิ่งยาง ๖.๐๐ เมตร ยาว ๔,๐๐๐ เมตร	-	-	-	-	-	จำนวนที่เพิ่มขึ้น	ประชาชนเดินทางสะดวกสบายและลดต้นทุนค่าใช้จ่ายและให้เป็นไปตามแผนยุทธศาสตร์	กองช่าง
๖	ก่อสร้างถนน คสล. ถนนหนองเป็ดเก่า	เพื่ออำนวยความสะดวกในการสัญจรไปมาของประชาชน	หมู่ที่ ๘ ตำบลนาสะแบง กิ่งยาง ๕.๐๐ เมตร ยาว ๓,๘๘๕ เมตร	-	-	-	-	-	จำนวนที่เพิ่มขึ้น	ประชาชนเดินทางสะดวกสบายและลดต้นทุนค่าใช้จ่ายและให้เป็นไปตามแผนยุทธศาสตร์	กองช่าง
๗	ก่อสร้างถนน คสล. ถนนหนองตีนกู	เพื่ออำนวยความสะดวกในการสัญจรไปมาของประชาชน	หมู่ที่ ๗ ตำบลนาสะแบง กิ่งยาง ๕.๐๐ เมตร ยาว ๒,๐๐๐ เมตร	-	-	-	-	-	จำนวนที่เพิ่มขึ้น	ประชาชนเดินทางสะดวกสบายและลดต้นทุนค่าใช้จ่ายและให้เป็นไปตามแผนยุทธศาสตร์	กองช่าง

- ก. ยุทธศาสตร์จังหวัดที่ ๒ พัฒนาโครงสร้างพื้นฐานและเพิ่มขีดความสามารถในการแข่งขันด้านการค้าการลงทุน
- ข. ยุทธศาสตร์การพัฒนาของ อปท. ในเขตจังหวัด ที่ ๑ การพัฒนาด้านโครงสร้างพื้นฐาน การผังเมือง การบริหารจัดการน้ำ และส่งเสริมพลังงานทดแทน
- ยุทธศาสตร์ การพัฒนาด้านโครงสร้างพื้นฐาน

แผนงาน ยุทธศาสตร์และการโยธา

ที่	โครงการ	วัตถุประสงค์	เป้าหมาย (ผลผลิตของโครงการ)	งบประมาณ					ตัวชี้วัด (KPI)	ผลลัพธ์ที่คาดว่าจะได้รับ	หน่วยงานรับผิดชอบหลัก
				๒๕๖๖ (บาท)	๒๕๖๗ (บาท)	๒๕๖๘ (บาท)	๒๕๖๙ (บาท)	๒๕๗๐ (บาท)			
๘	ก่อสร้างถนน คสล. ถนนควีวีดี - บานสะล้อมถนนมาสะพาน - ท้องวังวง	เพื่ออำนวยความสะดวกในการสัญจรไปมาของประชาชน	หมู่ที่ ๓ ตำบล สะแบง กว้าง ๕.๐๐ เมตร ยาว ๑,๖๐๐ เมตร	-	-	-	-	-	จำนวนที่เพิ่มขึ้น	ประชาชนเดินทางสะดวกสบายและลดต้นทุนค่าใช้จ่ายและให้เงินไปตามแผนยุทธศาสตร์	กองช่าง
๙	ก่อสร้างถนน คสล. ถนนบ้านโพนขมู ๒	เพื่ออำนวยความสะดวกในการสัญจรไปมาของประชาชน	หมู่ที่ ๙ ตำบล สะแบง กว้าง ๕.๐๐ เมตร ยาว ๑,๐๐๐ เมตร	-	-	-	-	-	จำนวนที่เพิ่มขึ้น	ประชาชนเดินทางสะดวกสบายและลดต้นทุนค่าใช้จ่ายและให้เงินไปตามแผนยุทธศาสตร์	กองช่าง
๑๐	ก่อสร้างถนน คสล. ถนนหนองไผ่	เพื่ออำนวยความสะดวกในการสัญจรไปมาของประชาชน	หมู่ที่ ๔ ตำบล สะแบง กว้าง ๕.๐๐ เมตร ยาว ๓,๐๖๕ เมตร	-	-	-	-	-	จำนวนที่เพิ่มขึ้น	ประชาชนเดินทางสะดวกสบายและลดต้นทุนค่าใช้จ่ายและให้เงินไปตามแผนยุทธศาสตร์	กองช่าง
๑๑	ก่อสร้างถนน คสล. ถนนบ้านหนองจิก - ถนน สะแบง	เพื่ออำนวยความสะดวกในการสัญจรไปมาของประชาชน	หมู่ที่ ๔ ตำบล สะแบง กว้าง ๕.๐๐ เมตร ยาว ๑,๕๐๐ เมตร	-	-	-	-	-	จำนวนที่เพิ่มขึ้น	ประชาชนเดินทางสะดวกสบายและลดต้นทุนค่าใช้จ่ายและให้เงินไปตามแผนยุทธศาสตร์	กองช่าง

- ก. ยุทธศาสตร์จังหวัดที่ ๒ พัฒนาโครงสร้างพื้นฐานและเพิ่มขีดความสามารถในการแข่งขันด้านการค้าการลงทุน
- ข. ยุทธศาสตร์การพัฒนาของ อปท. ในเขตจังหวัด ที่ ๓ การพัฒนาตำบลโครงสร้างพื้นฐาน การมีเมือง การบริหารจัดการน้ำ และส่งเสริมพลังงานทดแทน
- ยุทธศาสตร์ การพัฒนาตำบลโครงสร้างพื้นฐาน
- แผนงาน อุตสาหกรรมและการโยธา

ที่	โครงการ	วัตถุประสงค์	เป้าหมาย (อนุมัติของ โครงการ)	งบประมาณ					ตัวชี้วัด (KPI)	ผลลัพธ์ที่คาดว่าจะได้รับ	หน่วยงาน รับผิดชอบ หลัก
				๒๕๖๖ (บาท)	๒๕๖๗ (บาท)	๒๕๖๘ (บาท)	๒๕๖๙ (บาท)	๒๕๗๐ (บาท)			
๑๒	ก่อสร้างถนน คสล. ภายในหมู่บ้าน	เพื่ออำนวยความสะดวกในการสัญจรไปมาของประชาชน	หมู่ที่ ๒ ตำบลนาสะแบง กิ่งวง ๕.๐๐ เมตร ๘๗ ๓,๐๐๐ เมตร	๙,๕๐๐,๐๐๐	-	-	-	-	จำนวนที่เพิ่มขึ้น	ประชาชนเดินทางสะดวกสบายและลดต้นทุนค่าใช้จ่ายและให้เป็นไปตามแผนยุทธศาสตร์	กองช่าง
รวม	๑๒ โครงการ	-	-	๙,๕๐๐,๐๐๐	-	-	-	-	-	-	-

รายละเอียดโครงการพัฒนา
 แผนพัฒนาท้องถิ่น (พ.ศ. ๒๕๖๖ - ๒๕๗๐)
 สำหรับ โครงการกับศักยภาพขององค์การบริหารส่วนท้องถิ่น
 องค์การบริหารส่วนตำบลสะเมิง

- ก. ยุทธศาสตร์จังหวัดที่ ๒ พัฒนาโครงสร้างพื้นฐานและเพิ่มขีดความสามารถในการแข่งขันด้านภาคการเกษตร
 - ข. ยุทธศาสตร์การพัฒนาของ อปท. ในเขตจังหวัด ที่ ๑ การพัฒนาต้นโครงสร้างพื้นฐาน การมีเมือง การบริหารจัดการน้ำ และส่งเสริมพลังงานทดแทน
- ยุทธศาสตร์ การพัฒนาต้นโครงสร้างพื้นฐาน
 แผนงาน เศรษฐกิจชุมชน

ที่	โครงการ	วัตถุประสงค์	เป้าหมาย (ผลผลิตของโครงการ)	งบประมาณ				ตัวชี้วัด (KPI)	ผลลัพธ์ที่คาดว่าจะได้รับ	หน่วยงานรับผิดชอบ
				๒๕๖๖ (บาท)	๒๕๖๗ (บาท)	๒๕๖๘ (บาท)	๒๕๖๙ (บาท)			
๑	โครงการวางท่อระบายน้ำ คลส. พร้อมขยายผิวจราจร	เพื่อเพิ่มประสิทธิภาพในการใช้งาน	หมู่ที่ ๒	-	-	-	-	จำนวนที่เพิ่มขึ้น	ป้องกันท่วมและเพิ่มผิวจราจร	กองช่าง
๒	โครงการวางท่อระบายน้ำ คลส. พร้อมขยายผิวจราจร	เพื่อเพิ่มประสิทธิภาพในการใช้งาน	หมู่ที่ ๘	-	-	-	-	จำนวนที่เพิ่มขึ้น	ป้องกันท่วมและเพิ่มผิวจราจร	กองช่าง
๓	โครงการวางท่อระบายน้ำ คลส. พร้อมขยายผิวจราจร	เพื่อเพิ่มประสิทธิภาพในการใช้งาน	หมู่ที่ ๘	-	-	-	-	จำนวนที่เพิ่มขึ้น	ป้องกันท่วมและเพิ่มผิวจราจร	กองช่าง
รวม	๓ โครงการ	-	-	-	-	-	-	-	-	-

บัญชีครุภัณฑ์
แผนพัฒนาท้องถิ่น (พ.ศ. ๒๕๖๖ - ๒๕๗๐)
องค์การบริหารส่วนตำบลนาสะแบง

ที่	แผนงาน	หมวด	ประเภท	เป้าหมาย (ผลผลิตของครุภัณฑ์)	งบประมาณ					หน่วยงาน รับผิดชอบ หลัก						
					๒๕๖๖ (บาท)	๒๕๖๗ (บาท)	๒๕๖๘ (บาท)	๒๕๖๙ (บาท)	๒๕๗๐ (บาท)							
๑	ทุนแผนงาน	ค่าครุภัณฑ์	ครุภัณฑ์สำนักงาน	(ผลผลิตของครุภัณฑ์) โต๊ะทำงาน, เก้าอี้ทำงาน, ตู้เหล็ก, ตู้ระดมงาน, เคาน์เตอร์รับรองโต๊ะ, เก้าอี้, โต๊ะประชุม ฯลฯ	๒๐๐,๐๐๐	๒๐๐,๐๐๐	๒๐๐,๐๐๐	๒๐๐,๐๐๐	๒๕๖,๐๐๐	๒๕๗๐ (บาท)	๒๕๗๐ (บาท)	๒๕๗๐ (บาท)	๒๕๗๐ (บาท)	๒๕๗๐ (บาท)	๒๕๗๐ (บาท)	ทุกส่วน ราชการ
๒	ทุนแผนงาน	ค่าครุภัณฑ์	ครุภัณฑ์คอมพิวเตอร์	เครื่องคอมพิวเตอร์, คอมพิวเตอร์โน้ตบุ๊ก, เครื่องปริ้นเตอร์, เครื่อง ส่งแฟกซ์, กล้องวงจรปิด ฯลฯ	๒๐๐,๐๐๐	๒๐๐,๐๐๐	๒๐๐,๐๐๐	๒๐๐,๐๐๐	๒๐๐,๐๐๐	๒๐๐,๐๐๐	๒๐๐,๐๐๐	๒๐๐,๐๐๐	๒๐๐,๐๐๐	๒๐๐,๐๐๐	๒๐๐,๐๐๐	ทุกส่วน ราชการ
๓	ทุนแผนงาน	ค่าครุภัณฑ์	ครุภัณฑ์โฆษณาและ แม่พิมพ์	กล่องป้ายงานพิมพ์, ป้ายสื่อ, เครื่องฉาย มีจอแอลซีดี ฯลฯ	๓๐๐,๐๐๐	๓๐๐,๐๐๐	๓๐๐,๐๐๐	๓๐๐,๐๐๐	๓๐๐,๐๐๐	๓๐๐,๐๐๐	๓๐๐,๐๐๐	๓๐๐,๐๐๐	๓๐๐,๐๐๐	๓๐๐,๐๐๐	๓๐๐,๐๐๐	ทุกส่วน ราชการ
๔	สาธารณูปโภค	ค่าครุภัณฑ์	ครุภัณฑ์การเกษตร	เครื่องพ่นหมอกควัน	๕๙,๐๐๐	๕๙,๐๐๐	๕๙,๐๐๐	๕๙,๐๐๐	๕๙,๐๐๐	๕๙,๐๐๐	๕๙,๐๐๐	๕๙,๐๐๐	๕๙,๐๐๐	๕๙,๐๐๐	๕๙,๐๐๐	สำนักงาน ที่ดิน
๕	ป้องกันและบรรเทาสาธารณ ภัย	ค่าครุภัณฑ์	ครุภัณฑ์การเกษตร	เครื่องสูบน้ำ	๒๕,๐๐๐	๒๕,๐๐๐	๒๕,๐๐๐	๒๕,๐๐๐	๒๕,๐๐๐	๒๕,๐๐๐	๒๕,๐๐๐	๒๕,๐๐๐	๒๕,๐๐๐	๒๕,๐๐๐	๒๕,๐๐๐	สำนักงาน ที่ดิน

บัญชีครุภัณฑ์
แผนพัฒนาท้องถิ่น (พ.ศ. ๒๕๖๖ - ๒๕๗๐)
องค์การบริหารส่วนตำบลสมนา

ที่	แผนงาน	หมวด	ประเภท	เป้าหมาย (ผลผลิตของครุภัณฑ์)	งบประมาณ					หน่วยงาน รับผิดชอบ หลัก
					๒๕๖๖ (บาท)	๒๕๖๗ (บาท)	๒๕๖๘ (บาท)	๒๕๖๙ (บาท)	๒๕๗๐ (บาท)	
๖	ป้องกันและบรรเทาสาธารณภัย	ค่าครุภัณฑ์	ครุภัณฑ์อื่นๆ	อุปกรณ์สำหรับรถดับเพลิง	๑๐๐,๐๐๐	๑๐๐,๐๐๐	๑๐๐,๐๐๐	๑๐๐,๐๐๐	๑๐๐,๐๐๐	สำนักงานปลัด
๗	บริหารงานทั่วไป	ค่าครุภัณฑ์	ครุภัณฑ์โฆษณาและแสงไฟ	โทรทัศน์ LED	๑๒,๑๐๐	๑๒,๑๐๐	๑๒,๑๐๐	๑๒,๑๐๐	๑๒,๑๐๐	สำนักงานปลัด
๘	เกษตรและชุมชน	ค่าครุภัณฑ์	ครุภัณฑ์งานบ้านงานครัว	เครื่องตัดหญ้า	๓๓,๐๐๐	๓๓,๐๐๐	๓๓,๐๐๐	๓๓,๐๐๐	๓๓,๐๐๐	กองช่าง
๙	บริหารงานทั่วไป	ค่าครุภัณฑ์	ครุภัณฑ์ยานพาหนะและขนส่ง	รถบรรทุกขนส่ง	-	-	-	-	๑,๐๒๕,๐๐๐	สำนักงานปลัด
๑๐	สาธารณสุข	ค่าครุภัณฑ์	ครุภัณฑ์ยานพาหนะและขนส่ง	รถบรรทุกขยะ	-	-	-	-	๒,๕๐๐,๐๐๐	สำนักงานปลัด
๑๑	สาธารณสุข	ค่าครุภัณฑ์	ครุภัณฑ์ยานพาหนะและขนส่ง	รถกู้ชีพ	-	-	-	-	๑,๐๐๐,๐๐๐	สำนักงานปลัด

บัญชีครุภัณฑ์
แผนพัฒนาท้องถิ่น (พ.ศ. ๒๕๖๖ - ๒๕๗๐)
องค์การบริหารส่วนตำบลหนอง

ที่	แผนงาน	หมวด	ประเภท	เป้าหมาย (ผลผลิตของครุภัณฑ์)	งบประมาณ					หน่วยงาน วันผลิตชอบ พื้นที่
					๒๕๖๖ (บาท)	๒๕๖๗ (บาท)	๒๕๖๘ (บาท)	๒๕๖๙ (บาท)	๒๕๗๐ (บาท)	
๓๒	บริหารงานทั่วไป	ค่าครุภัณฑ์	ครุภัณฑ์ยานพาหนะ และขนส่ง	รถจักรยานยนต์	-	-	-	-	๔๐,๘๐๐	สำนักปลัด
๓๓	เกษตรและชุมชน	ค่าครุภัณฑ์	ครุภัณฑ์ยานพาหนะ และขนส่ง	รถกระบะเข้าซ่อมไฟฟ้า	-	-	-	-	๑,๐๐๐,๐๐๐	กองช่าง
๓๔	ป้องกันและบรรเทาสาธารณ ภัย	ค่าครุภัณฑ์	ครุภัณฑ์ยานพาหนะ และขนส่ง	รถบรรทุกน้ำ เอนกประสงค์	-	-	-	-	๒,๕๐๐,๐๐๐	สำนักปลัด
๓๕	พัฒนาชน	ค่าครุภัณฑ์	ครุภัณฑ์สำนักงาน	เครื่องปรับอากาศ	๔๘,๕๐๐	๔๘,๕๐๐	๔๘,๕๐๐	๔๘,๕๐๐	๔๘,๕๐๐	ทุกส่วน ราชการ
๓๖	สาธารณสุข	ค่าครุภัณฑ์	ครุภัณฑ์ ยานพาหนะและ ขนส่ง	เรือกำจัดวัชพืช จำนวน ๒ ลำ	-	-	-	-	๒๕,๐๐๐,๐๐๐	สำนักปลัด

บัญชีลูกหนี้
แผนพัฒนาท้องถิ่น (พ.ศ. ๒๕๖๖ - ๒๕๗๐)
องค์การบริหารส่วนตำบลนาสะแบง

ที่	แผนงาน	หมวด	ประเภท	เป้าหมาย (ผลลัพธ์ของตัวชี้วัด)	งบประมาณ					หน่วยงาน รับผิดชอบ หลัก
					๒๕๖๖ (บาท)	๒๕๖๗ (บาท)	๒๕๖๘ (บาท)	๒๕๖๙ (บาท)	๒๕๗๐ (บาท)	
๑๑๗	ป้องกันและบรรเทา สาธารณภัย	ค่าครูฝึก	ครูฝึก ยานพาหนะและ ช่างส่ง	สนับสนุนการฝึกซ้อม และเครื่องสรรพวิชา ไป จำนวน ๑ คัน	-	-	-	-	๑๙๑,๐๐๐,๐๐๐	สำนักงาน หลัก
รวม					๑๙๑,๕๐๐	๑๙๑,๕๐๐	๑๙๑,๕๐๐	๑๙๑,๕๐๐	๑๙๑,๕๐๐	๑๙๑,๕๐๐

ส่วนที่ ๔ การติดตามและประเมินผล

๑. การติดตามและประเมินผลยุทธศาสตร์

แนวทางการพิจารณาการติดตามและประเมินผลแผนพัฒนาท้องถิ่นตามระเบียบกระทรวงมหาดไทย ว่าด้วย การจัดทำแผนพัฒนาขององค์กรปกครองส่วนท้องถิ่น พ.ศ. ๒๕๔๘ (แก้ไขเพิ่มเติม ฉบับที่ ๒ พ.ศ. ๒๕๕๐) (แก้ไขเพิ่มเติม ฉบับที่ ๓ พ.ศ. ๒๕๖๑) เป็นแบบที่กำหนดให้คณะกรรมการติดตามและประเมินผลแผนพัฒนาท้องถิ่น ดำเนินการให้คะแนน ตามเกณฑ์ที่กำหนดไว้ ซึ่งเป็นส่วนหนึ่งของการติดตามและประเมินผลแผนพัฒนา โดยดำเนินการให้แล้วเสร็จภายในหกสิบวัน นับแต่วันที่ประกาศใช้งบประมาณรายจ่าย มีรายละเอียด ดังนี้

๑. แนวทางการพิจารณาการติดตามและประเมินผลยุทธศาสตร์เพื่อความสอดคล้องแผนพัฒนาท้องถิ่น ประกอบด้วย

๑.๑ ข้อมูลสภาพทั่วไปและข้อมูลพื้นฐานขององค์กรปกครองส่วนท้องถิ่น ๒๐ คะแนน

๑.๒ การวิเคราะห์สภาพการณ์และศักยภาพ ๑๕ คะแนน

๑.๓ ยุทธศาสตร์ ๖๕ คะแนน ประกอบด้วย

(๑) ยุทธศาสตร์ขององค์กรปกครองส่วนท้องถิ่น ๑๐ คะแนน

(๒) ยุทธศาสตร์ขององค์กรปกครองส่วนท้องถิ่นในเขตจังหวัด ๑๐ คะแนน

(๓) ยุทธศาสตร์จังหวัด ๑๐ คะแนน

(๔) วิสัยทัศน์ ๕ คะแนน

(๕) กลยุทธ์ ๕ คะแนน

(๖) เป้าประสงค์ของแต่ละประเด็นกลยุทธ์ ๕ คะแนน

(๗) จุดยืนทางยุทธศาสตร์ ๕ คะแนน

(๘) แผนงาน ๕ คะแนน

(๙) ความเชื่อมโยงของยุทธศาสตร์ในภาพรวม ๕ คะแนน

(๑๐) ผลผลิต/โครงการ ๕ คะแนน

คะแนนรวม ๑๐๐ คะแนน เกณฑ์ที่ควรได้เพื่อให้เกิดความสอดคล้องและขับเคลื่อนการพัฒนาท้องถิ่นขององค์กรปกครองส่วนท้องถิ่น ไม่ควรน้อยกว่าร้อยละ ๘๐ (๘๐ คะแนน)

๒. แนวทางการพิจารณาการติดตามและประเมินผลโครงการเพื่อความสอดคล้องแผนพัฒนาท้องถิ่น ประกอบด้วย

๒.๑ การสรุปสถานการณ์การพัฒนา ๑๐ คะแนน

๒.๒ การประเมินผลการนำแผนพัฒนาท้องถิ่นไปปฏิบัติในเชิงปริมาณ ๑๐ คะแนน

๒.๓ การประเมินผลการนำแผนพัฒนาท้องถิ่นไปปฏิบัติในเชิงคุณภาพ ๑๐ คะแนน

๒.๔ ยุทธศาสตร์และแผนงาน ๑๐ คะแนน

๒.๕ โครงการพัฒนา ๖๐ คะแนน ประกอบด้วย

(๑) ความชัดเจนของชื่อโครงการ ๕ คะแนน

(๒) กำหนดวัตถุประสงค์สอดคล้องกับโครงการ ๕ คะแนน

(๓) เป้าหมาย (ผลผลิตของโครงการ) มีความชัดเจนนำไปสู่การตั้งงบประมาณได้ถูกต้อง

๕ คะแนน

(๔) โครงการมีความสอดคล้องกับแผนยุทธศาสตร์ชาติ ๒๐ ปี ๕ คะแนน

- (๕) เป้าหมาย (ผลผลิตของโครงการ) มีความสอดคล้องกับแผนพัฒนาเศรษฐกิจและสังคมแห่งชาติ ฉบับที่ ๑๒ ๕ คะแนน
- (๖) โครงการมีความสอดคล้องกับ Thailand ๔.๐ ๕ คะแนน
- (๗) โครงการสอดคล้องกับยุทธศาสตร์จังหวัด ๕ คะแนน
- (๘) โครงการแก้ไขปัญหาความยากจนหรือการเสริมสร้างให้ประเทศชาติมั่นคง มั่งคั่ง ยั่งยืน ภายใต้หลักปรัชญา ๕ คะแนน
- (๙) งบประมาณ มีความสอดคล้องกับเป้าหมาย (ผลผลิตของโครงการ) ๕ คะแนน
- (๑๐) มีการประมาณการราคาถูกต้องตามหลักวิธีการงบประมาณ ๕ คะแนน
- (๑๑) มีการกำหนดตัวชี้วัด (KPI) และสอดคล้องกับวัตถุประสงค์และผลที่คาดว่าจะได้รับ ๕ คะแนน

(๑๒) ผลที่คาดว่าจะได้รับ สอดคล้องกับวัตถุประสงค์ ๕ คะแนน
คะแนนรวม ๑๐๐ คะแนน เกณฑ์ที่ควรได้เพื่อให้เกิดความสอดคล้องและขับเคลื่อนการพัฒนาท้องถิ่นขององค์กรปกครองส่วนท้องถิ่น ไม่น้อยกว่าร้อยละ ๘๐ (๘๐ คะแนน)

๓. แนวทางการพิจารณาการติดตามและประเมินผลยุทธศาสตร์เพื่อความสอดคล้องแผนพัฒนาท้องถิ่นขององค์กรปกครองส่วนท้องถิ่น ประเด็นการพิจารณา

๑. ข้อมูลสภาพทั่วไปและข้อมูลพื้นฐานขององค์กรปกครองส่วนท้องถิ่น ๒๐
๒. การวิเคราะห์สถานการณ์และศักยภาพ ๑๕
๓. ยุทธศาสตร์ ประกอบด้วย ๖๕
 - ๓.๑ ยุทธศาสตร์ขององค์กรปกครองส่วนท้องถิ่น (๑๐)
 - ๓.๒ ยุทธศาสตร์ขององค์กรปกครองส่วนท้องถิ่นในเขตจังหวัด (๑๐)
 - ๓.๓ ยุทธศาสตร์จังหวัด (๑๐)
 - ๓.๔ วิสัยทัศน์ (๕)
 - ๓.๕ กลยุทธ์ (๕)
 - ๓.๖ เป้าประสงค์ของแต่ละประเด็นกลยุทธ์ (๕)
 - ๓.๗ จุดยืนทางยุทธศาสตร์ (๕)
 - ๓.๘ แผนงาน (๕)
 - ๓.๙ ความเชื่อมโยงของยุทธศาสตร์ในภาพรวม (๕)
 - ๓.๑๐ ผลผลิต/โครงการ (๕) รวมคะแนน ๑๐๐

๒. การติดตามและประเมินผลโครงการ

องค์การบริหารส่วนตำบลสาละวินใช้การติดตามและประเมินผลโครงการ โดยใช้ตัวแบบวัดผลในเชิงปริมาณและคุณภาพ ตามที่จะกล่าวต่อไปในหัวข้อที่ ๓.๑ และมีหลักการประเมินผลโครงการที่สำคัญ คือ การติดตามและประเมินผลโครงการว่าบรรลุวัตถุประสงค์ที่กำหนดไว้ในโครงการทุกประการหรือไม่อย่างไร

๓. สรุปผลการพัฒนาท้องถิ่นในภาพรวม

๓.๑ การวัดผลในเชิงปริมาณและเชิงคุณภาพ

โดยใช้แบบสำหรับติดตามและประเมินผลเชิงปริมาณและคุณภาพ

(๑) แบบตัวบ่งชี้การปฏิบัติงาน (Performance Indicators)

(๒) แบบบัตรคะแนน (Scorecard Model) หรือ Scorecard Model ของ Kaplan & Norton

- (๓) แบบมุ่งวัดผลสัมฤทธิ์ (Result Framework Model (RF))
 (๔) แบบเชิงเหตุผล (Logical Model)
 (๕) แบบวัดกระบวนการปฏิบัติงาน (Process Performance Measurement System (PPMS))
 (๖) แบบการประเมินโดยใช้วิธีการแก้ปัญหาหรือเรียนรู้จากปัญหาที่เกิดขึ้น หรือ Problem-Solving Method
 (๗) แบบการประเมินแบบมีส่วนร่วม (Participatory Method)
 (๘) แบบการประเมินผลกระทบ (Impact Evaluation)
 (๙) แบบการประเมินความเสี่ยง (Risk Assessment Model)
 (๑๐) แบบประเมินตนเอง (Self-Assessment Model)
 (๑๑) แบบอื่นๆ ที่องค์กรปกครองส่วนท้องถิ่นกำหนดขึ้น ทั้งนี้ต้องอยู่ภายใต้กรอบข้อ (๓) –(๑๐) หรือเป็นแบบผสมก็ได้
- เชิงปริมาณ (Quantity) เชิงคุณภาพ (Quality) ผลที่ได้จริงๆคืออะไร ค่าใช้จ่าย (Cost) เวลา (Time) เป็นไปตามที่กำหนดไว้หรือไม่
 ประชาชนได้ประโยชน์อย่างไรหรือราชการได้ประโยชน์อย่างไร
 วัดผลนั้นได้หรือไม่ หรือวัดได้เท่าไร (Key Performance Indicator : KPIs)
 ผลกระทบ (Impact)

๔. ข้อเสนอแนะในการจัดทำแผนพัฒนาท้องถิ่นในอนาคต

๔.๑ ผลกระทบนำไปสู่ออนาคต (เช่น จะทำ สนับสนุน ส่งเสริม ป้องกัน อย่างไร เป็นต้น)

ในทฤษฎีทางวิชาการการจัดการ ซึ่งว่า องค์กรต่างๆไม่ว่าจะเป็นองค์กรภาครัฐหรือองค์กรภาคเอกชนจะพัฒนา เติบโตและอยู่รอดได้ต้องมีการปรับตัวให้เข้ากับการเปลี่ยนแปลงของสภาพแวดล้อมภายนอก ๔ ประการ (PEST) ตลอดเวลา ซึ่งประกอบไปด้วย

๑. สิ่งแวดล้อมด้านการเมือง (Political Environment)
๒. สิ่งแวดล้อมด้านเศรษฐกิจ (Economic Environment)
๓. สิ่งแวดล้อมด้านสังคม (Social Environment) และ
๔. สิ่งแวดล้อมด้านวิทยาการใหม่ๆ (Technology)

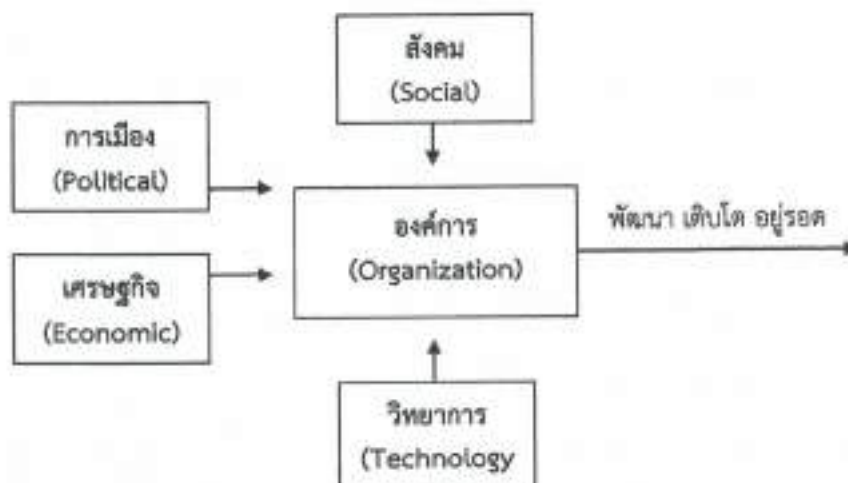

จากแผนภาพ องค์การบริหารส่วนตำบล มีฐานะเป็นองค์กรภาครัฐองค์หนึ่ง จึงมีความจำเป็นที่จะต้องมีความสามารถในการปรับตัวให้เข้ากับการเปลี่ยนแปลงของสิ่งแวดล้อมต่างๆ ๔ ประการดังที่กล่าวมาแล้ว เพื่อให้องค์กรพัฒนา เติบโตและอยู่รอดต่อไปได้ วิสัยทัศน์ในการปฏิบัติงานในองค์กรปกครองส่วนท้องถิ่นต้องวิเคราะห์ตามสิ่งแวดล้อมที่จะเปลี่ยนแปลงไปทั้ง ๔ ประการ ดังนี้

๑) การปรับตัวให้เข้ากับการเมือง (Political Environment) ที่เปลี่ยนแปลง

หากกล่าวถึงการปกครองของไทยในปัจจุบัน อาจแบ่งระดับการเมืองออกได้เป็น ๒ ระดับ ได้แก่ การเมืองระดับชาติ และการเมืองระดับท้องถิ่น การเมืองระดับชาติ ได้แก่ การเมืองระดับรัฐบาล สมาชิกสภาผู้แทนราษฎร สมาชิกวุฒิสภา ในส่วนของการเมืองระดับท้องถิ่นนั้นยังสามารถแบ่งแยกย่อยออกได้เป็นหลายประเภท เช่น การเมืองของ อบจ. เทศบาล หรือ อบต. หรือแม้กระทั่งการเมืองในระดับหมู่บ้านที่จะต้องมีการเลือกตั้งผู้ใหญ่บ้านโดยราษฎรในหมู่บ้านนั้นๆ เป็นต้น

ในสภาพข้อเท็จจริงปัจจุบันและผลงานวิจัยต่างๆที่เกี่ยวข้องต่างชี้ว่าการเมืองในระดับชาติ ยังมีอิทธิพลต่อการเมืองในระดับท้องถิ่นอยู่หลายประการ เช่น การเลือกตั้งในระดับท้องถิ่นต้องอาศัยภาพลักษณ์ของพรรคการเมืองระดับชาติเพื่อช่วยในการหาเสียง การให้เงินอุดหนุนเฉพาะกิจจากส่วนกลางมายังองค์กรปกครองส่วนท้องถิ่นโดยเลือกให้เฉพาะท้องถิ่นที่เป็นพรรคพวกเดียวกันกับราชการส่วนกลาง เป็นต้น

ในอนาคต อำนาจหน้าที่และบทบาทของนักการเมืองท้องถิ่นและข้าราชการท้องถิ่นจะเป็นอย่างไรนั้น ส่วนหนึ่งก็ขึ้นอยู่กับสิ่งแวดล้อมทางการเมืองโดยเฉพาะอย่างยิ่งอิทธิพลจากการเมืองระดับชาติซึ่งถ่ายทอดออกมาเป็นนโยบายของรัฐที่มีต่อ อบต. ซึ่งมีกลไกปรับเปลี่ยนกันเป็น ๒ กรณี กล่าวคือ การรวมอำนาจการปกครอง (Centralization) หรือ การกระจายอำนาจการปกครอง (Decentralization) ดังนั้น ผู้ที่จะปฏิบัติงานใน อบต. จึงจำเป็นที่จะต้องทราบความเคลื่อนไหวของนโยบายรัฐอยู่ตลอดเวลา เพื่อบริหารจัดการ อบต. ให้เข้ากับสภาพการณ์ดังกล่าวที่เปลี่ยนแปลงอยู่ตลอดเวลา

ในส่วนของปัจจัยการเมืองระดับท้องถิ่นด้วยตนเองนั้น ทุกฝ่ายที่เกี่ยวข้องจะต้องเข้าใจบทบาทหน้าที่ของตนเอง ซึ่งโดยหลักการแล้วการตัดสินใจกำหนดนโยบายควรเป็นหน้าที่ของฝ่ายการเมืองท้องถิ่น ทุกฝ่ายควรต้องรู้ความเคลื่อนไหวและการเปลี่ยนแปลงของการเมืองท้องถิ่นในทุกระดับทั้งระดับ อบจ. เทศบาล อบต. และระดับหมู่บ้าน เพราะการเมืองท้องถิ่นเหล่านี้มีความเชื่อมโยงสัมพันธ์กันและจะต้องมีผลกระทบต่อกัน ไม่ทางตรงก็ทางอ้อม ข้าราชการท้องถิ่นควรพยายามปรับข้อเท็จจริงในท้องถิ่นให้เข้ากับระเบียบกฎหมายของรัฐ ซึ่งในบางครั้งระเบียบกฎหมายอาจไม่เหมาะสมกับสภาพปัญหาและความต้องการของคนในท้องถิ่นก็ ต้องเป็นหน้าที่ของข้าราชการท้องถิ่น ที่จะประยุกต์ใช้กฎหมาย ให้สามารถใช้ได้จริงตามสภาพและบริบทแวดล้อมของท้องถิ่นนั้นๆ จึงจะได้ชื่อว่าเป็นนักบริหารการเปลี่ยนแปลง (Change Agent) อย่างแท้จริง

๒) การปรับตัวเข้ากับเศรษฐกิจ (Economic Environment) ที่เปลี่ยนแปลง

เมื่อสภาพเศรษฐกิจโดยรวมของประเทศไม่ดี ทำให้ประชาชนยากจนเพิ่มขึ้นเป็นสาเหตุของปัญหาอื่นๆที่กระทบต่อ อบต. ตามมา ไม่ว่าจะเป็นปัญหายาเสพติด ปัญหาโสเภณีเด็ก ปัญหาประชาชนเรียกร้องในสิ่งที่สามารถแก้ไขปัญหาเฉพาะหน้ามากกว่าสิ่งที่แก้ไขปัญหาลึกซึ้งอย่างยั่งยืน เช่น ต้องการผ้าห่มกันหนาวฟรี เสื้อกันหนาวฟรี และของฟรีอื่นๆจาก อบต. เป็นต้น ซึ่งสวนทางกับระเบียบกฎหมายและการตรวจสอบอย่างเข้มขันของสำนักงานตรวจเงินแผ่นดิน ที่พยายามจำกัดขอบเขตการตัดสินใจขององค์กรปกครองส่วนท้องถิ่นในเรื่องของการแจกของให้แก่ราษฎร

อีกปัญหาหนึ่งประชาชนอาจขาดการมีส่วนร่วมทางการเมืองกับ อบต. เพราะต้องเอาเวลาไปทำงานหาเงินเพื่อปากท้องของตนเองก่อน หรือบางครั้งอาจมีส่วนร่วมแต่การรับเงินแล้วไปลงคะแนนเสียงเลือกตั้ง รวมตลอดถึงปัญหาความยากจนของประชาชนจะสร้างความเข้มแข็งให้กับนโยบายประชานิยมไปโดยปริยายซึ่งอาจส่งผลกระทบในทางลบในระยะยาว โดยเฉพาะอย่างยิ่งเป็นการส่งเสริมลักษณะนิสัยการพึ่งพิงรัฐอยู่ตลอดเวลาของประชาชน เป็นต้น

ดังนั้น การสร้างกระบวนทัศน์ (Paradigm) ทางความคิดให้แก่ประชาชนตามหลัก “ตนเป็นที่พึ่งแห่งตน” และ “ปรัชญาเศรษฐกิจพอเพียง” ควรเป็นสิ่งสำคัญที่นักบริหารงาน อปท. ควรให้ความสนใจที่จะส่งเสริมและพัฒนาในประเด็นนี้

๓) การปรับตัวเข้ากับสังคม (Social Environment) ที่เปลี่ยนแปลง

ชุมชนแต่ละชุมชนมีสภาพทางสังคมและวัฒนธรรมที่แตกต่างกัน ดังนั้น การปฏิบัติงานในแต่ละพื้นที่ก็ต้องเผชิญกับสภาพทางสังคมและวัฒนธรรมที่แตกต่างกัน เช่น บางพื้นที่อาจเป็นสังคมของคนพุทธ บางพื้นที่อาจเป็นสังคมของคนคริสต์หรืออิสลาม บางพื้นที่เป็นสังคมปฐมนูมิ (ชุมชนชนบท) บางพื้นที่เป็นสังคมหุสียนูมิ (ชุมชนในเมือง) บางพื้นที่ประชาชนให้ความร่วมมือกับกิจกรรมของ อปท. เป็นอย่างดี บางพื้นที่ประชาชนขาดความร่วมมือ บางพื้นที่อาจเป็นสังคมที่ประกอบด้วยชนเผ่าต่างๆมากมาย เป็นต้น

สภาพของสังคมไทยมักเป็นสังคมอุปถัมภ์ ผู้บริหารท้องถิ่นอาจมีแนวโน้มที่จะตัดสินใจกำหนดนโยบายไปตอบสนองต่อกลุ่มญาติพี่น้องของตน กลุ่มอื่นที่แพ้การเลือกตั้งเมื่อไม่ได้รับการตอบสนองก็หาทางโจมตี ก่อให้เกิดความขัดแย้งที่รุนแรงขึ้นในสังคมท้องถิ่นมากกว่าในอดีต ดังนั้น บุคลากรใน อบต. จึงจำเป็นต้องเข้าใจผลกระทบที่มาจากสาเหตุการกระจายอำนาจสู่ท้องถิ่นที่ส่งผลโดยตรงต่อความสามัคคีในสังคมท้องถิ่นยุคปัจจุบัน ต้องมีความสามารถบริหารงานบนความขัดแย้งในสังคม เพราะคงไม่มีสังคมใดในประเทศไทยที่จะมีคนที่ชอบสิ่งๆกันทั้งหมด การปฏิบัติงานทุกอย่างย่อมมีการเห็นด้วย ไม่เห็นด้วย ต่อต้าน และไม่ต่อต้าน อยู่คู่กับสังคมประชาธิปไตยเสมอ สำคัญเพียงแต่ว่าจะสามารถลดระดับหรือแก้ไขความขัดแย้งที่รุนแรงนั้นได้อย่างไร

๔) การปรับตัวเข้ากับวิทยาการใหม่ๆ (Technology) ที่เปลี่ยนแปลง

ในปัจจุบันกรมส่งเสริมการปกครองท้องถิ่นมีนโยบายส่งเสริมการพัฒนาบุคลากรโดยการฝึกอบรมอยู่เป็นประจำ เช่น การฝึกอบรมการใช้คอมพิวเตอร์โปรแกรมต่างๆ การฝึกอบรมการจัดทำเว็บไซต์องค์กร เป็นต้น ประกอบกับกรมส่งเสริมฯ มีเว็บไซต์เผยแพร่ข้อมูลข่าวสารต่างๆที่จำเป็นและเกี่ยวข้องกับการปฏิบัติงานของ อปท. ที่ปรับปรุงให้ทันสมัยอยู่ทุกวัน เช่น การเผยแพร่หนังสือสั่งการต่างๆผ่านช่องทางทางการสารบรรณอิเล็กทรอนิกส์ เป็นต้น หากพนักงานท้องถิ่นให้ความสำคัญในการอ่านหนังสือสั่งการของกรมส่งเสริมฯ ทางอินเทอร์เน็ตอยู่เป็นประจำ ก็จะนำมาซึ่งการบริหารงานที่มีประสิทธิภาพและไม่ขัดต่อระเบียบ กฎหมาย หนังสือสั่งการที่เปลี่ยนแปลงไปอยู่ตลอดเวลา

๔.๒ ข้อสังเกต ข้อเสนอแนะ ผลจากการพัฒนา (รวมถึงองค์ประกอบสำคัญของข้อมูลเพื่อนำไปสู่ข้อเสนอแนะ เป็นต้น)

องค์การบริหารส่วนตำบลนาสะแบง มีข้อสังเกต ข้อเสนอแนะ ผลจากการพัฒนา โดยอิงการคาดการณ์การพัฒนาต่างๆอยู่ภายใต้สิ่งแวดล้อมภายนอกต่างๆ ดังต่อไปนี้

๑) การเปลี่ยนแปลงในประเทศที่จะส่งผลกระทบต่อ อบต.

- รัฐธรรมนูญฉบับใหม่จะส่งผลกระทบต่อองค์กรปกครองส่วนท้องถิ่นอย่างไร
- แนวโน้มการยกฐานะจาก อบต. เป็นเทศบาลทั่วประเทศ
- แนวโน้มการควบรวมองค์กรปกครองส่วนท้องถิ่น
- การเพิ่มขึ้นหรือลดลงของการจัดสรรเงินงบประมาณให้ อบต.

๒) การเปลี่ยนแปลงในระดับภูมิภาคที่จะส่งผลกระทบต่อ อบต.

AEC หรือ Asean Economics Community คือการรวมตัวของชาติในอาเซียน ๑๐ ประเทศ โดยมี ไทย พม่า ลาว เวียดนาม มาเลเซีย สิงคโปร์ อินโดนีเซีย ฟิลิปปินส์ กัมพูชา บรูไน เพื่อที่จะให้มีผลประโยชน์ทางเศรษฐกิจร่วมกัน จะมีรูปแบบคล้ายๆ กลุ่ม Euro Zone นั้นเอง จะทำให้มีผลประโยชน์อำนาจต่อรองต่างๆ กับคู่ค้าได้มากขึ้น และการนำเข้า ส่งออกของชาติในอาเซียนก็จะเสรี ยกเว้นสินค้าบางชนิดที่แต่ละประเทศอาจจะขอไว้ไม่ลดภาษีนำเข้า (เรียกว่าสินค้าอ่อนไหว)

Asean จะรวมตัวเป็นประชาคมเศรษฐกิจอาเซียนและมีผลเป็นรูปธรรม ณ วันที่ ๓๑ ธันวาคม ๒๕๕๘ ณ วันนั้นจะทำให้ภูมิภาคนี้เปลี่ยนแปลงไปอย่างมาก โดย AEC Blueprint (แบบพิมพ์เขียว) หรือแนวทางที่จะให้ AEC เป็นไปคือ

๑. การเป็นตลาดและฐานการผลิตเดียวกัน
๒. การเป็นภูมิภาคที่มีขีดความสามารถในการแข่งขันสูง
๓. การเป็นภูมิภาคที่มีการพัฒนาทางเศรษฐกิจที่เท่าเทียมกัน
๔. การเป็นภูมิภาคที่มีการบูรณาการเข้ากับเศรษฐกิจโลก

จากการที่องค์การบริหารส่วนตำบลนาสะแบงได้กำหนดยุทธศาสตร์การพัฒนา ไว้จำนวน ๔ ยุทธศาสตร์ ดังนั้น จึงวิเคราะห์การเปลี่ยนแปลงในระดับภูมิภาค หรือ การเข้าสู่ AEC ที่จะส่งผลกระทบต่อองค์การบริหารส่วนตำบลนาสะแบง ในยุทธศาสตร์ต่างๆ ดังนี้

๑. ยุทธศาสตร์การพัฒนาด้านโครงสร้างพื้นฐาน

การเข้าสู่ประชาคมเศรษฐกิจอาเซียน (AEC) ของไทย ทำให้องค์การปกครองส่วนท้องถิ่น โดยเฉพาะอย่างยิ่งองค์การบริหารส่วนตำบลนาสะแบง ต้องให้ความสำคัญกับการพัฒนาโครงสร้างพื้นฐานเพื่อรองรับการหลั่งไหลเข้ามาของประชากรประเทศเพื่อนบ้านไม่ว่าจะเข้ามาในฐานะนักท่องเที่ยว คนทำงาน หรือ การอื่นใด การพัฒนาโครงสร้างพื้นฐานที่สำคัญ เช่น ถนน ป้ายจราจรที่มีภาษาอังกฤษและภาษาต่างประเทศที่จำเป็น เป็นต้น

๒. ยุทธศาสตร์การพัฒนาด้านสังคมและส่งเสริมคุณภาพชีวิต

ปัญหาสังคมจะรุนแรงถ้าไม่ได้รับการวางแผนที่ดี เนื่องจากจะมีขยะจำนวนมากมากขึ้น ปัญหาการแบ่งชนชั้น ถ้าคนไทยทำงานกับคนต่างชาติที่ด้อยกว่า อาจมีการแบ่งชนชั้นกันได้ จะมีชุมชนสลัมเกิดขึ้น และอาจมี พม่าทาว์น ลาวทาว์น กัมพูชาทาว์น ปัญหาอาชญากรรมจะรุนแรง สถิติการก่ออาชญากรรมจะเพิ่มขึ้นอย่างมากจากชนชั้นที่มีปัญหา คนจะทำผิดกฎหมายมากขึ้นเนื่องจากไม่รู้กฎหมาย

๓. ยุทธศาสตร์การพัฒนาด้านการจัดระเบียบชุมชนสังคมและความสงบเรียบร้อย

การเข้าสู่ประชาคมเศรษฐกิจอาเซียน (AEC) ของไทย ทำให้องค์การปกครองส่วนท้องถิ่น โดยเฉพาะอย่างยิ่งองค์การบริหารส่วนตำบลนาสะแบงต้องให้ความสำคัญกับการจัดระเบียบชุมชนสังคมและความสงบเรียบร้อยมากขึ้น เนื่องจากกฎหมายและวัฒนธรรมของแต่ละชนชาติอาจมีความแตกต่างกัน ดังนั้น อาจมีการฝ่าฝืนกฎหมายจากชาวต่างประเทศในไทยมากขึ้นทั้งโดยตั้งใจและความไม่รู้กฎหมาย อีกทั้ง อาจเกิดปัญหาอาชญากรรม ยาเสพติด เพิ่มขึ้นจากการหลั่งไหลของแรงงานต่างด้าวที่เข้ามาทำงานในไทยมากขึ้น

๔. ยุทธศาสตร์การพัฒนาด้านการวางแผนการส่งเสริมการลงทุนพาณิชย์ยกรรมและการท่องเที่ยว

องค์การบริหารส่วนตำบลนาสะแบง ต้องเร่งบูรณาการร่วมกับแหล่งท่องเที่ยวในพื้นที่ รวมทั้งร่วมบูรณาการการทำงานกับโรงแรม รีสอร์ท ที่พักในพื้นที่ เพื่อพัฒนาไปสู่ความยั่งยืนของแหล่งท่องเที่ยวดังกล่าว

๕. ยุทธศาสตร์การพัฒนาด้านการบริหารจัดการและการอนุรักษ์ทรัพยากรธรรมชาติและสิ่งแวดล้อม

การบุกรุกพื้นที่ป่าอาจมีมากขึ้น ด้วยสาเหตุทั้งที่เกิดจากคนไทยและชาวต่างชาติ สาเหตุที่เกิดจากคนไทยคือการเพิ่มขึ้นของจำนวนประชากรทำให้ที่ทำกินไม่เพียงพอต่อความต้องการ หรือการขายที่ดินให้นายทุนต่างชาติแล้วไม่มีที่ทำกินจึงต้องไปเปิดป่าใหม่ ส่วนสาเหตุจากชาวต่างชาติ อาจมีนายทุนเข้ามาทำลายทรัพยากรธรรมชาติและสิ่งแวดล้อม เช่น การตัดไม้เพื่อผลประโยชน์ทางเศรษฐกิจ การเข้าสัมปทานเหมืองแร่หรือทรัพยากรธรรมชาติที่สำคัญอื่นๆ ผลพวงจากข้อเสียข้ามแดน เช่น อาจมีขยะข้ามแดน

๖. ยุทธศาสตร์การพัฒนาด้านการศึกษา ศาสนา และวัฒนธรรม

การศึกษา

ภาษาอังกฤษยังเป็นภาษาที่คนไทยมีความเชี่ยวชาญในการสื่อสารน้อยกว่าประเทศอื่นๆ ในอาเซียน ดังนั้น องค์การบริหารส่วนตำบลนาสะแบง จึงได้เริ่มต้นสนับสนุน ส่งเสริมการนำครูชาวต่างชาติ จากมูลนิธิกระจกเงาเข้ามาสอนภาษาอังกฤษโดยการให้อยู่กินกับชาวบ้าน โรงเรียนในพื้นที่ เพื่อนำร่องไปสู่โครงการอื่นๆ ในการเร่งรัดพัฒนาให้ประชาชนในพื้นที่ที่มีทักษะในการสนทนาภาษาอังกฤษเพิ่มมากขึ้น

ศาสนา

อาจเกิดความขัดแย้งในการเผยแพร่ศาสนาของชาวต่างชาติที่เดินทางเข้ามาในไทยมากขึ้น เช่น อาจมีการเผยแพร่ศาสนาคริสต์ ศาสนาอิสลาม อาจมีการกระทบกระทั่งกันระหว่างผู้นับถือศาสนาที่แตกต่างกัน เช่น ชาวคริสเตียนมาท่องเที่ยวในวัดที่เป็นแหล่งท่องเที่ยวและมีการลบหลู่อย่างรู้เท่าไม่ถึงการณ์ เป็นต้น

วัฒนธรรม

ประชาสังคมและวัฒนธรรมอาเซียน (ASEAN SOCIO-CULTURAL COMMUNITY) มีแผนปฏิบัติการด้านสังคมและวัฒนธรรมอาเซียนระบุในแผนปฏิบัติการเวียงจันทน์ที่สำคัญ คือ การพัฒนามนุษย์และการสร้างอัตลักษณ์อาเซียน ต้องสร้างความตระหนักรู้ถึงความแตกต่างในมรดกทางวัฒนธรรม เช่น มุสลิมมีอาหารที่เป็นข้อห้าม คามธรรมนิยมบรูไนไม่มีการจับมือกับเพศตรงข้าม การใช้มือซ้ายในการส่งของหรือนามบัตรให้แก่ชาวมุสลิมถือเป็นสิ่งไม่สุภาพ เป็นต้น

๗. ยุทธศาสตร์การพัฒนาด้านสาธารณสุข

ปัญหาด้านสาธารณสุขที่สำคัญคงหนีไม่พ้น โรคติดต่อที่สำคัญ ไม่ว่าจะเป็น โรคเอดส์ ใช้เลือดออก SARs ใช้หวัดนกและโรคอื่นๆ ที่มีผลมาจากการเคลื่อนย้ายแรงงานเข้ามาในไทย การค้ามนุษย์และการท่องเที่ยว มีความเสี่ยงต่อการปนเปื้อน การแพร่ระบาดของโรคติดต่อและโรคระบาดสัตว์

๘. ยุทธศาสตร์การพัฒนาด้านการเมืองและการบริหาร

ด้านการเมืองในระดับชาติอาจยังความขัดแย้งด้านการเมืองระหว่างรัฐสมาชิกด้วยกันเอง รวมถึงปัญหาการก่อการร้ายที่เป็นผลมาจากการเมือง ซึ่งประเทศใดประเทศหนึ่งไม่สามารถแก้ไขได้โดยลำพัง

การบริหารภาครัฐต้องเร่งรัดพัฒนาให้ตอบสนองการให้บริการ โดยเฉพาะอย่างยิ่งการให้บริการในด้านการอนุญาต อนุมัติ ต่างๆ ซึ่งต้องมีคู่มือภาษาอังกฤษ จีน เป็นต้น เพื่อสื่อสารกับชาวต่างชาติที่ต้องการทำนิติกรรมต่างๆซึ่งเกี่ยวกับรัฐ เช่น การเสียภาษีบำรุงท้องที่ การเสียภาษีป้าย เป็นต้น อีกทั้งเจ้าหน้าที่ภาครัฐจำเป็นต้องพัฒนาการใช้ภาษาอังกฤษให้อยู่ในระดับที่สื่อสารกับผู้ให้บริการที่เป็นชาวต่างชาติ



ประกาศองค์การบริหารส่วนตำบลนาสะแบง

เรื่อง ประกาศใช้แผนพัฒนาท้องถิ่น (พ.ศ. ๒๕๖๖ - ๒๕๗๐)

ด้วยองค์การบริหารส่วนตำบลนาสะแบง อำเภอศรีวิไล จังหวัดบึงกาฬ ได้ดำเนินการจัดทำแผนพัฒนาท้องถิ่น (พ.ศ. ๒๕๖๖ - ๒๕๗๐) เป็นไปตามขั้นตอนของระเบียบกระทรวงมหาดไทย ว่าด้วยการจัดทำแผนพัฒนาขององค์กรปกครองส่วนท้องถิ่น พ.ศ. ๒๕๔๘ แก้ไขเพิ่มเติม (ฉบับที่ ๒) พ.ศ. ๒๕๕๙, (ฉบับที่ ๓) พ.ศ. ๒๕๖๑ ประกอบกับสภาองค์การบริหารส่วนตำบลนาสะแบง ได้พิจารณาให้ความเห็นชอบร่างแผนพัฒนาท้องถิ่น (พ.ศ. ๒๕๖๖ - ๒๕๗๐) เมื่อการประชุมสภาองค์การบริหารส่วนตำบลนาสะแบง สมัยสามัญประจำปี สมัยที่ ๓/๒๕๖๔ ครั้งที่ ๔ เมื่อวันที่ ๒๕ สิงหาคม ๒๕๖๔ ทั้งนี้เพื่อใช้เป็นกรอบในการจัดทำงบประมาณรายจ่ายประจำปีและงบประมาณรายจ่ายเพิ่มเติม รวมทั้งวางแนวทางเพื่อให้มีการปฏิบัติให้บรรลุวัตถุประสงค์ตามโครงการที่กำหนดไว้ในแผนพัฒนาท้องถิ่น และตอบสนองความต้องการของประชาชนในท้องถิ่นต่อไป

จึงประกาศให้ทราบโดยทั่วกัน

ประกาศ ณ วันที่ ๒๖ เดือน สิงหาคม พ.ศ. ๒๕๖๔

(นายประยูร มงคลน้ำ)
นายกองค์การบริหารส่วนตำบลนาสะแบง